



Relatório de Gestão e Atividades 2017



Em 2017,
conquistamos
uma nova sede
para o Coren BA

A enfermagem baiana
está de casa nova!





Sumário

FISCALIZAÇÃO DO EXERCÍCIO PROFISSIONAL	6
DEFESA DOS PROFISSIONAIS DE ENFERMAGEM	12
EXERCÍCIO ÉTICO	27
CAPACITAÇÃO PROFISSIONAL	34
REPRESENTATIVIDADE	48
TRANSPARÊNCIA	67
COMUNICAÇÃO	69
UM NOVO TEMPO	71

Plenário 2015-2017



DIRETORIA

Enf^a Maria Luísa de Castro Almeida – Presidente
Enf^a Laurinda Lula Machado – Vice-Presidente
Enf^a Orlaneide Santos da Silva – Primeira Secretária
TE Samuel Azevedo Santos – Segundo Secretário
TE Maria José Cruz Cova – Primeira Tesoureira
AE João Bartolomeu Santos Araujo – Segundo Tesoureiro

CONSELHEIRAS (OS) EFETIVAS (OS) QUADRO I

Enf^a Engrácia Figueiredo Lima
Enf^a Leila Maria Ribeiro Brito
Enf^a Lucimara Alves Silva
Enf^a Maria da Conceição de Mesquita Souza Saraiva
Enf^a Miriam Oliveira dos Anjos
Enf^a Neuranides Santana
Enf^a Tânia Mara Valadares Chagas

CONSELHEIRAS (OS) EFETIVAS (OS) QUADRO II E III

TE Izabel Idalina da Luz
TE Julieta de Carvalho Velozo
TE Rita de Cássia Oliveira Barreto
TE Tatiane Rocha Dias Nascimento

CONSELHEIRAS (OS) SUPLENTE QUADRO I

Enf^a Cristiane Magali Freitas dos Santos
Enf^o Edilmar Vilela Dourado
Enf^a Edialema Maia de Lima Almeida
Enf^a Eliane Santana Nunes Coutrim
Enf^a Ieda Silva Carvalho
Enf^a Joalice Batista Xavier
Enf^o Luciano Guilherme da Silveira
Enf^a Maria do Socorro de Almeida
Enf^a Patrícia de Oliveira Campos
Enf^a Vivalnita Mendonça da Encarnação

CONSELHEIRAS (OS) SUPLENTE QUADRO II E III

TE Catia Lafaethe Veloso Dantas Santos
TE Cleferson Silva dos Santos
AE Edvalda Marcia de Jesus Lima
AE Fernando de Jesus Teixeira
TE Lucia da Silva Figueiredo
TE Marcos de Oliveira Silva
TE Otávio Mascarenhas Mutti

DELEGADA REGIONAL

Enf^a Maria da Conceição de Mesquita Souza Saraiva

SUPLENTE DA DELEGADA REGIONAL

Enf^a Miriam Oliveira dos Anjos

Expediente



Coordenação de Comunicação: Aline Queiroz
Fotografia: Cleide Soares/Ramayana Barreto
Projeto Gráfico/Diagramação: Yayá Comunicação
Equipe: Cleide Soares, Letícia Conceição, Ramayana Barreto, Ilani Silva

Entre em contato conosco.
Conecte-se, curta e compartilhe.
Facebook | [facebook.com/CorenBahia](https://www.facebook.com/CorenBahia)
Site | www.coren-ba.gov.br

Palavra da Presidente

Ao prestar conta de mais um ano de trabalho neste Relatório de Gestão e Atividades - 2017 a Gestão Novo Tempo encerra um ciclo de dois mandatos (2012 a 2014/ 2015 a 2017) à frente do Conselho Regional de Enfermagem - Coren Bahia, totalizando seis anos de muitas conquistas, mas sobretudo de grande aprendizado.



Ao longo desses anos, nos pautamos na busca de respostas para os desafios da regulamentação e fiscalização do exercício profissional em um cenário político nacional marcado pelo retrocesso, desmonte das políticas sociais e ameaças às conquistas históricas da classe trabalhadora. Na área da saúde, a crescente descaracterização do Sistema Único de Saúde – SUS e a precarização do trabalho, traduzida pela terceirização dos serviços, baixos salários e carga extenuante de trabalho, pelo subdimensionamento de pessoal e pelas várias formas de violências, atingindo sobretudo trabalhadoras (es) de enfermagem, conforme apontou a pesquisa Perfil da Enfermagem no Brasil.

Neste cenário, guiada por claras diretrizes políticas, a Gestão Novo Tempo se pautou no firme propósito de conciliar a ação política com as obrigações administrativas da autarquia, com foco na qualificação do Tribunal de Ética, das ações fiscalizatórias e do registro e cadastro de profissionais, e tendo como horizonte a defesa de um sistema de saúde público, inclusivo e democrático!

Estivemos ao lado das entidades representativas, na busca do fortalecimento da organização política da enfermagem baiana e demais categorias profissionais, hoje agregadas numa agenda conjunta do Fórum de Entidades de Trabalhadoras (es) de Saúde do Estado da Bahia, com a firme convicção de que o momento político exige muita união e clareza de propósitos.

Os resultados alcançados trazem a marca do trabalho coletivo, compartilhado, feito a muitas mãos e aqui apresen-

tados em tópicos, que nos descortinam a grata surpresa pela constatação do muito que foi feito: na Fiscalização do exercício profissional, na Defesa dos profissionais, pelo Exercício ético profissional, pela Contribuição com a formação de qualidade e nas Representações do Coren-BA, nos diversos espaços de mobilização política e eventos científicos.

Em nome de todo plenário, expresso nossa gratidão à enfermagem baiana, pela confiança, aos funcionários do Coren BA, assessores (as), prestadores (as) e sobretudo aos (as) colegas que aceitaram o desafio de compor o novo plenário, dando continuidade ao projeto de fortalecimento de nossa autarquia e da luta pela democracia.

Com a convicção de que ainda há muito o que fazer e confiantes na nova gestão, reafirmamos o desejo de pleno êxito e muito mais conquistas!



Fiscalização do exercício profissional

Fiscalização do exercício profissional

O Conselho Regional de Enfermagem da Bahia (Coren-BA) tem como função precípua a fiscalização do exercício profissional das categorias da enfermagem. Atualmente, a sede da autarquia conta com 11 enfermeiras (os) fiscais para o acompanhamento da atuação dos profissionais nas instituições de saúde da capital baiana. Já no interior do estado, o Coren-BA dispõe de 12 subseções e mais 14 enfermeiras que realizam a fiscalização nos demais municípios.

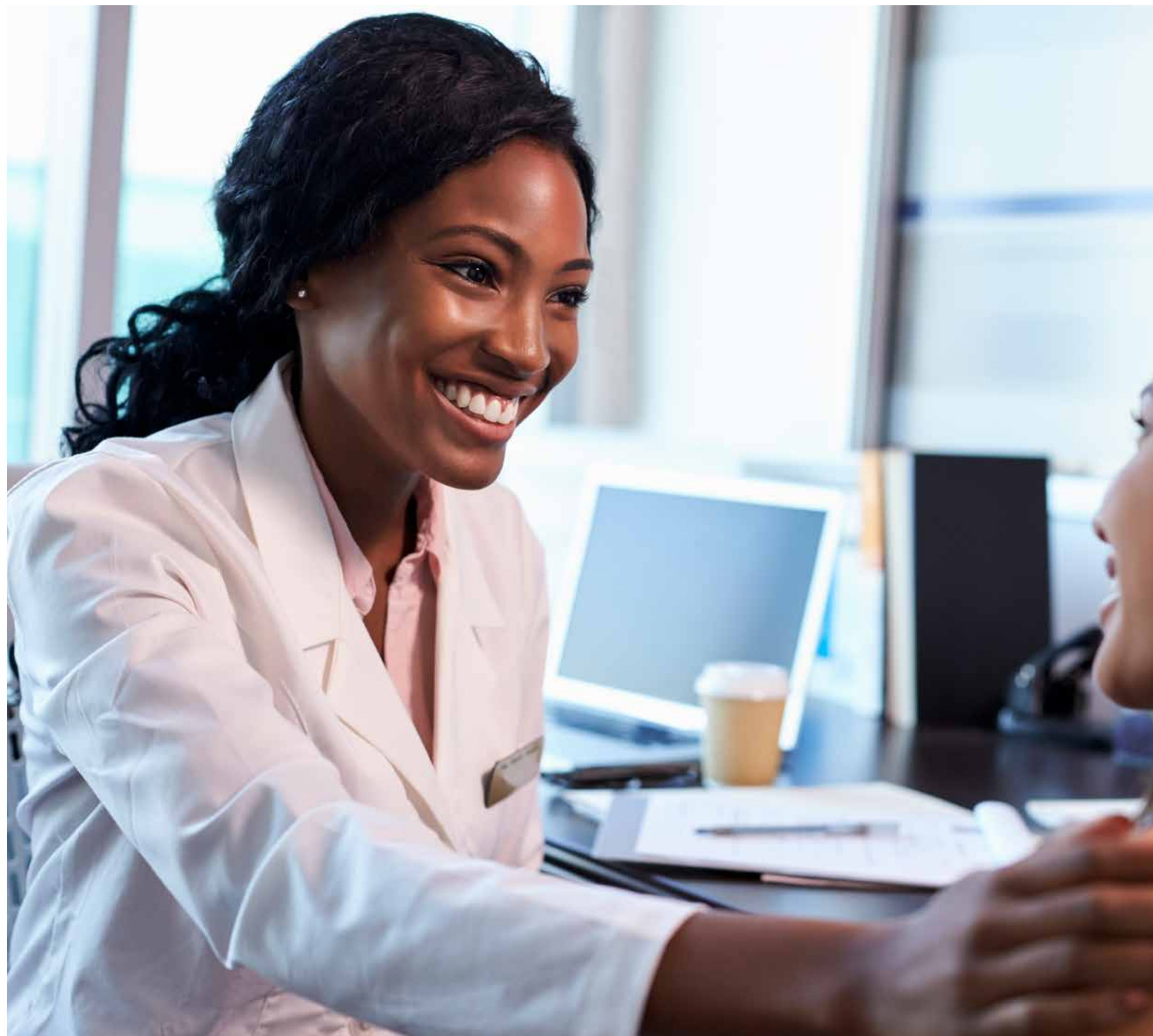

Combate ao Subdimensionamento

Com o objetivo de combater a precarização do trabalho, o Coren-BA ajuizou, ao longo dos últimos seis anos, Ações Civis Públicas contra grande parte das instituições fiscalizadas pelo Conselho. De 2012 até 2017, cerca de 150 decisões da Justiça garantiram a contratação de profissionais em todo o estado. Só em 2017, foram 50 decisões, exigindo que unidades obedecessem à regulamentação. A maioria das ações versou sobre a contratação de profissionais para atender ao cálculo de dimensionamento de pessoal, sobre a anotação de responsabilidade técnica e sobre a exigência de manter enfermeiro em todos os turnos de funcionamento das unidades de saúde, supervisionando técnicos e auxiliares de enfermagem.

Fiscalização do exercício profissional

Justiça obriga a contratar profissionais

Ação movida pelo Coren-BA foi destaque em publicação do TRF 1º Região

Ação Civil Pública movida pelo Coren-BA contra o Órgão Gestor de Mão de Obra do Trabalho Portuário dos Portos de Salvador e Aratu (Ogmosa) foi destaque em publicação do Tribunal Regional Federal da 1ª Região (TRF). A Ação tinha sido julgada improcedente pela 3ª Vara Federal da Seção Judiciária da Bahia, mas o Coren-BA recorreu e a Sétima Turma do Tribunal Regional Federal da 1ª Região, por unanimidade, foi favorável à Ação, que objetivava compelir o Ogmosa a contratar enfermeiro para atuar em ambulatório de atendimento de emergências.

The screenshot shows the website of the Tribunal Regional Federal da 1ª Região (TRF 1ª Região). The main headline is "DECISÃO: Obrigatória a contratação de enfermeiro como responsável técnico em emergência", dated 07/03/17 19:00. The article text states that the 7th Turma of the TRF 1ª Região, by unanimity, granted the appeal of the Conselho Regional de Enfermagem da Bahia (Coren/BA) against the sentence of the 3rd Federal Court of the Bahia Section of the Judiciary, which had ruled that the request for the hiring of a nurse was unproven. The court ruled that the Ogmosa must hire a nurse to act in the emergency clinic. The article also mentions that the court ruled in favor of the action, compelling the Ogmosa to hire a nurse for the emergency clinic.



Programa da Justiça Federal destaca fiscalização do Coren-BA em Casa de Saúde

A atuação da fiscalização do Coren-BA foi destaque no programa Via Legal, produzido pelo Conselho da Justiça Federal em parceria com Tribunais Regionais Federais (TRFs) e transmitido pela TV Cultura, TV Justiça, TV Brasil e em seu canal no Youtube. A edição, que foi ao ar no Youtube no dia 3 de maio, relatou um caso de irregularidade em Casa de Saúde fiscalizada pelo Coren-BA, em Vitória da Conquista. A Casa de Saúde citada na reportagem sofreu multa após o Coren-BA acionar a Justiça.

Justiça obriga a contratar profissionais



AÇÃO CIVIL PÚBLICA

Coren-BA conquista liminar favorável à contratação de enfermeiro.

O HOSPITAL MATERNO INFANTIL DE JUAZEIRO, DEVERÁ ABRIR PROCESSO DE SELEÇÃO PARA CONTRATAÇÃO DE 3 ENFERMEIROS.

Coren^{BA}
Conselho Regional de Enfermagem da Bahia
Novo Tempo

Liminar obriga hospital de Juazeiro a contratar enfermeiro

Uma Ação Civil Pública movida pelo Coren-BA contra o Hospital Materno Infantil de Juazeiro resultou em liminar que obrigou a instituição a abrir processo de seleção para a contratação de três enfermeiros, no prazo de 180 dias. A sentença, publicada no dia 2 de maio, declarou que as contratações deveriam assegurar o desempenho das atribuições privativas de enfermeiro, exigindo ainda, a Anotação de Responsabilidade Técnica, no prazo de 30 dias, e que mantivesse enfermeiro durante todo o seu período de funcionamento, a fim de que nenhum procedimento de enfermagem viesse a ser praticado sem a devida orientação deste profissional.



AÇÃO CIVIL PÚBLICA

Coren-BA conquista liminar favorável à contratação de profissional de enfermagem.

O ESTADO DA BAHIA DEVERÁ MANTER O QUANTITATIVO MÍNIMO DE PROFISSIONAIS QUE ATENDA AO DIMENSIONAMENTO DE PESSOAL, NO HOSPITAL OCTAVIO MANGABEIRA.

Coren^{BA}
Conselho Regional de Enfermagem da Bahia
Novo Tempo

Estado da Bahia é condenado a contratar profissionais de enfermagem

Em dezembro de 2015, o Juiz Federal da 12ª Vara Federal de Salvador-Bahia concedeu liminar, exigindo que o Estado da Bahia mantivesse o quantitativo de profissionais de enfermagem do Hospital Octávio Mangabeira de acordo com os cálculos de dimensionamento de pessoal apresentados em juízo. O Estado da Bahia, no entanto, recorreu da decisão e obteve a suspensão da decisão liminar. Em junho de 2017, o Juiz Federal responsável pelo julgamento do processo proferiu sentença, condenando, definitivamente, o Estado da Bahia a adotar as providências necessárias no sentido de atender a quantidade especificada de profissionais de enfermagem nos termos do cálculo de dimensionamento em obediência a Resolução Cofen 543/2017.

Justiça obriga a contratar profissionais

Coren-BA conquista decisão que determina contratação de enfermeiros para o SAMU

Em julho de 2017, foi publicada decisão final (acórdão) determinando que o município de Vitória da Conquista contratasse enfermeiros para atuar nas unidades de Serviço Móvel de Urgência (SAMU), conforme a Lei nº 7.498/86 que restringe ao enfermeiro, os "cuidados diretos de enfermagem a pacientes graves com risco de vida" e que o Técnico e o Auxiliar de Enfermagem não podem, portanto, substituir o enfermeiro.





Municípios de diversas localidades do estado tiveram instituições obrigadas pela justiça a contratar profissionais para readequar o quadro de pessoal de enfermagem.

Subseção de Alagoinhas

- Município de Esplanada - Unidade mista Dr. Antônio Gomes de Oliveira
- Município de Conde - Hospital Dr. Givaldo Fontes Costa

Subseção de Barreiras

- Município de Wanderley - Casa de Saúde Municipal de Wanderley
- Município de Brejolândia - Hospital Municipal Nivaldo Severo Oliveira
- Município de Cristópolis - Centro de Atendimento Médico de Cristópolis

Subseção de Camaçari

- Município de Candeias - Hospital Municipal José Mário dos Santos
- Município de Mata de São João - Upa de Praia do Forte
- Município de Lauro de Freitas - Clínica de Ortopedia e Fisioterapia de Lauro de Freitas
- Imuniza Centro de Vacinação de Lauro de Freitas
- Conjunto Penal Lauro de Freitas

Subseção de Feira de Santana

- Município de Esplanada - Unidade mista Dr. Antônio Gomes de Oliveira
- Gastrolife Day Hospital
- Hospital São Lucas Associação Capelense de Assistência ao Próximo
- Município de São Domingos - Hospital Municipal São Domingos
- Município de Gavião - Centro de Saúde Idelfonso José de Souza
- Município de Iaçu - Hospital Municipal Dr. Valdir Cavalcante Medrado
- Climecc - Clínica Médica da Criança (Conceição do Coité)

Subseção de Guanambi

- Hospital do Sindicato dos Trabalhadores Rurais de Rio do Pires
- Município de Itapebi - Pronto Atendimento e Maternidade Nelson Moura Ferreira
- Município de Ibiassucê - Hospital Municipal São Sebastião
- Município de Malhada - Hospital São Geraldo
- Município de Caetité - Pronto Atendimento Municipal
- Município de Iuiú - Hospital Edvaldo Pereira Magalhães
- Município de Riacho de Santana - SAMU I92

Subseção de Irecê

- Hospital Itagiba Ltda. (Itagiba)
- Município de Jussara - Hospital Municipal Nossa Senhora de Lourdes
- Município de João Dourado - Hospital Municipal Dr. Benedito Ney
- Município de Itaguaçu da Bahia - Hospital Municipal Amélia Carvalho
- Município de Ibityara - Coordenação de Atenção Básica
- Sociedade Assistencial Beneficente de Ibirataia - SABI - Hospital Padre Aldo Coppola
- Município de Mucugê - Secretaria Municipal de Saúde de Mucugê
- Sociedade Assistencial de Seabra SOASE - Hospital Frei Justo Venturi

Subseção de Itabuna

- Hospital Manoel Novais (Itabuna)
- Município de Mascote - Centro de Saúde de Mascote / Casa de Parto
- Município de Pau Brasil - Hospital Municipal Arlete Magalhães
- Hospital Geral do Município de Aurelino Leal
- Hospital São Vivente de Paulo (Ubaitaba)

Subseção de Jequié

- Fundação Hospitalar de Ipiaú
- Hospital Geral de Ipiaú

Subseção de Juazeiro

- Município de Remanso - Casa de Saúde de Remanso
- Município de Pilão Arcado - Hospital Municipal Luis Eduardo Magalhães
- Município de Juazeiro - Hospital Materno Infantil de Juazeiro
- Município de Pindobaçu - Hospital Municipal Professor Edgar Santos

Subseção de Paulo Afonso

- Município de Glória - SAMU I92

Sede - Salvador

- Estado da Bahia - Sesab - Hospital Especializado Otávio Mangabeira (Salvador)
- Cirurgia Plástica Luis Lopes Ltda - EPP
- Hapvida Assistência Médica Ltda.

Subseção de Teixeira de Freitas

- Município do Prado - SAMU I92

Subseção de Vitória da Conquista

- Município de Vitória da Conquista - SAMU I92
CUPE - Clínica e Urgência Pediátrica



Defesa da (o) Profissional de Enfermagem

Articulações Políticas e Atuação Junto às Organizações, em defesa dos profissionais

O Coren-BA participa das lutas pelo interesse das categorias da enfermagem e se articula com outras entidades da Saúde na defesa dos profissionais. No último ano, a autarquia esteve representada em fóruns, audiências e debates sobre temas como o combate à violência contra o profissional de enfermagem e a formação plena na modalidade de Ensino à Distância (EaD) em cursos da área da Saúde.

Coren-BA cobra esclarecimentos ao MP-BA sobre denúncia de agressão à enfermeira em Juazeiro

A presidente Maria Luísa, e a procuradora jurídica da autarquia, Ticyanna Monte Alegre, foram recebidas pelo corregedor-geral do Ministério Público da Bahia (MPBA), Marco Antônio Chaves da Silva, para tratar da denúncia realizada pela enfermeira Christine Coelho, coordenadora do Hospital Promatre, em Juazeiro. A enfermeira acusou promotor Rafael Rocha de tê-la agredido, verbal e fisicamente, ao se negar a entregar o prontuário de um paciente internado na UTI do hospital. Durante a reunião, a presidente entregou ao MP relatório circunstanciado feito pelo Departamento de Fiscalização (DEFIS) do Coren-BA e questionou o fato do órgão já ter divulgado nota oficial antes do término das investigações.



Coren-BA e SEEB reúnem-se com diretoria do Hospital Santa Izabel para discutir contratações em auditoria

O Coren-BA e o Sindicato dos Enfermeiros do Estado da Bahia (SEEB) reuniram-se com os gestores de Recursos Humanos da Santa Casa da Bahia com o objetivo de esclarecer as demissões de enfermeiros auditores e a contratação de técnicos de enfermagem para ocuparem cargos de auditoria.



Conatenf visita Coren-BA em projeto itinerante

A Comissão Nacional de Auxiliares e Técnicos de Enfermagem do Conselho Federal de Enfermagem (Conatenf) realizou a primeira reunião do projeto Conatenf Itinerante, na sede do Coren-BA. O projeto teve como objetivo reunir os profissionais de enfermagem de nível médio nos estados para conscientizá-los e informá-los sobre os trabalhos realizados pela Conatenf e sua participação no sistema Cofen/Corens.

Coren-BA reúne entidades para discutir redução da carga horária em cursos técnicos de enfermagem

A diretoria do Coren-BA, juntamente com a Câmara Técnica de Ensino e Legislação (CTELE) e o Departamento de Fiscalização (Defis), se reuniu com representantes do Conselho Estadual de Educação, Associação Brasileira de Enfermagem (ABEn-BA) e a Escola de Formação Técnica Jorge Novis para discutir a redução da carga horária de estágios nos Cursos Técnicos de Enfermagem, determinada pela portaria nº 2.945 da Secretaria de Educação do Estado da Bahia. Também foram discutidas denúncias de que estudantes de cursos técnicos em Enfermagem estavam atuando em seus estágios na assistência sem a supervisão da preceptora para orientá-los, apenas acompanhados pelo enfermeiro da unidade. A mobilização do Coren-BA, buscando as entidades de classe e as representações da Educação do Estado, se fez necessária visto a importância da temática, inicialmente por envolver questões relacionadas ao exercício profissional e ao respeito à legislação de Enfermagem e também por impactar diretamente na qualidade do profissional técnico em enfermagem.



Assembleia de presidentes discute reação à judicialização das profissões

A presidente Maria Luísa, juntamente com os demais presidentes do Sistema Cofen/Conselhos Regionais, debateram, em assembleia extraordinária realizada na sede do Conselho Federal de Enfermagem (Cofen), estratégias jurídicas e políticas para enfrentar a crescente judicialização das profissões de Saúde e garantir as prerrogativas da Enfermagem. A importância da mobilização da Enfermagem contra a liminar que impedia enfermeiros de requisitar exames no Sistema Único de Saúde e a Política Nacional de Assistência Básica – PNAB 2017 foi destaque do debate.

Defesa do Profissional de Enfermagem

Presidente do Coren-BA ministra palestra sobre aplicação de penicilina pela Enfermagem nas UBS, em Alagoas

O Conselho Regional de Enfermagem de Alagoas (Coren-AL) realizou, no mês de agosto, palestra sobre administração da penicilina pelos profissionais nas Unidades Básicas de Saúde (UBS). A palestra aconteceu no auditório do Centro Universitário Tiradentes (UNIT) e foi ministrada pela presidente do Coren-BA, Maria Luisa. Segundo a presidente do Coren-AL, Zandra Candiotti, o estado da Bahia vêm ganhando destaque na administração da penicilina nas UBS e o Coren-BA também vem promovendo ações nesse sentido, o que motivou o convite para a atividade no regional de Alagoas.



Enfermagem em Juazeiro se mobiliza pelas 30h semanais



O Sistema Cofen/Conselhos Regionais tem realizado campanhas em prol dos interesses dos profissionais de Enfermagem, apoiando movimentos e unindo os profissionais e as entidades ligadas às categorias (associações e sindicatos) com o objetivo de, juntos, fortalecer a busca pelos direitos dos profissionais.

Em Juazeiro-BA, profissionais da enfermagem lutaram pela regulamentação da jornada de trabalho de 30 horas semanais para a categoria, por reconhecer os danos e riscos que a alta carga horária acarreta tanto ao profissional quanto ao assistido. No dia 12 de maio, uma audiência pública na Câmara de Vereadores do município discutiu a regulamentação das 30 horas semanais de trabalho para a Enfermagem.

Atuações contra a liminar do CFM

Ao ingressar na justiça com uma Ação Civil, o Conselho Federal de Medicina (CFM) conseguiu que a 20ª Vara Cível do Distrito Federal suspendesse, por meio de decisão liminar, os efeitos da Portaria nº 2488, de 21 de outubro de 2011, do Ministério da Saúde. A liminar impedia os enfermeiros de realizarem diagnósticos e solicitarem exames, o que provocou indignação entre profissionais, estudantes e entidades ligadas à categoria. A decisão liminar mobilizou as categorias da Enfermagem e diversas ações foram promovidas.



Enfermagem baiana se mobiliza contra liminar do CFM

Em agosto, entidades, profissionais, professores e estudantes da enfermagem lotaram o Auditório da Escola Bahiana de Medicina e Saúde Pública (EBMSP) no ato "Em defesa do SUS e do trabalho de enfermeiras e enfermeiros na Atenção Básica", promovido pelo Coren-BA, Associação Brasileira de Enfermagem – Seção Bahia (Aben-BA) e Sindicato dos Enfermeiros do Estado da Bahia (SEEB), com o apoio da Escola Bahiana de Medicina e Saúde Pública para debater a decisão judicial deferida a favor do CFM, orientar os profissionais diante do cenário que se estabeleceu, propor ações e organizar a Enfermagem na defesa do exercício profissional e da assistência à população.

Defesa do Profissional de Enfermagem

Atuações contra a liminar do CFM

NOTA DE ESCLARECIMENTO E CONVOCATÓRIA



Vimos a público nos manifestar em relação à liminar do juiz federal Renato Borelli, substituto da 20ª Vara/DF, que, atendendo a uma ação do Conselho Federal de Medicina (CFM), suspendeu itens da Política Nacional de Atenção Básica (PNAB) onde estão definidas para enfermeiras (os) atribuições de solicitação de exames complementares, prescrição de medicamentos e encaminhamento de usuárias e usuários a outros serviços.

Nos remetemos ao ano de 2007 quando ação semelhante já foi protagonizada pelos mesmos atores: CFM e Justiça Federal. À época, há exatos dez anos, fizemos um importante movimento nacional que, aqui na Bahia, foi denominado "Enfermagem na Luta" e que contou com a participação de organizações políticas da Enfermagem baiana, do movimento estudantil e de trabalhadoras (es) da Atenção Básica. Além de organizarmos um grande ato público em defesa do campo da Enfermagem e do Sistema Único de Saúde (SUS), lançamos, à população brasileira, uma nota de esclarecimento da qual, nesse momento, retomamos alguns pontos.

O que a Política Nacional de Atenção Básica estabelece não é uma novidade na prática da (o) enfermeira (o) no Brasil que, mediante protocolos de saúde pública, executa atividades semelhantes às que estão previstas na Portaria 2.488/2011 desde a década de 40 na antiga Fundação SESP (Serviço Especial de Saúde Pública) e, organizadamente, a partir da década de 60 nos programas específicos de controle da Tuberculose, Hanseníase, Diabetes, Hipertensão, etc.

O aspecto da investida empreendida pelo CFM contra as atividades executadas pela (o) enfermeira (o) é dado a partir da implantação da estratégia da Saúde da Família e da ampliação das atribuições da (o) enfermeira (o) que a estratégia exige. O Programa de Saúde da Família (PSF) tem como objetivo atender aos princípios do Sistema Único de Saúde (SUS) de universalidade e integralidade da atenção, o que exige mudar o modelo de atenção à saúde historicamente centrado na prática médica e no serviço hospitalar. O PSF foi implantado como política de saúde desde 1994 pelo Ministério de Saúde, estando presente em quase todos os estados e municípios, o que significa não só ampliação do acesso, mas a resolutividade nas ações e serviços oferecidos.

Agora em 2017, no momento em que o governo federal desferiu mais um ataque ao direito universal à saúde alterando a PNAB sem o debate aprofundado e sem a devida aprovação do texto final na esfera do Controle Social do SUS, e em meio ao cenário de perdas de conquistas que, com muita luta, obtivemos no campo da saúde pública, defendemos que o debate das organizações políticas de todas as profissões do campo da saúde deveria se dar em torno da defesa do SUS, do direito universal à saúde e da co-responsabilidade que todos os componentes da equipe de saúde têm no ato de cuidar visando à resolutividade dos graves problemas de saúde da população brasileira, prescindindo da disputa de poder para que uma única profissão exerça um papel nuclear no campo da saúde.

Assim, reconhecemos que a população brasileira, independentemente da sua classe social, não deva ter acesso apenas a um ou outro profissional, a um ou outro serviço, a uma ou outra ação de maior ou menor complexidade, mas integralmente a ações e serviços de todos os profissionais que o seu problema de saúde exigir.

Neste contexto, entendemos que enfermeiras (os), médicos, assim como os demais profissionais da área da saúde devem canalizar a sua ação política não para disputar quem deve ou não deve prescrever medicamentos ou solicitar exames, dado que as normas em vigor são muito claras quanto à ação restrita das (os) enfermeiras (os) em relação a essas práticas. E aproveitamos para reafirmar à população brasileira que as (os) enfermeiras (os) possuem formação, competência e habilidade para desenvolver as atribuições definidas pelos protocolos assistenciais de saúde, ao contrário do que afirmam, nesse momento, o juiz federal Renato Borelli e o Conselho Federal de Medicina.

Por fim, conclamamos enfermeiras (os) e estudantes de Enfermagem para que participem das atividades que organizaremos para, mais uma vez, demonstrarmos à população brasileira quem somos nós e como é relevante o papel social que exercemos nos 5.562 municípios brasileiros para cuidar da saúde da população ao lado de agentes comunitários de saúde, médicos, auxiliares e técnicos de enfermagem, odontólogos, nutricionistas e todos os que fazem o SUS no Brasil.

Salvador/BA, 01 de outubro de 2017.

Nota de esclarecimento sobre Decisão Liminar a favor do CFM

Em outubro, Coren-BA publicou nota de esclarecimento sobre a solicitação de exames complementares.

Nota conjunta de esclarecimento e convocatória sobre ação do CFM que suspendeu itens da PNAB

Em outubro, Coren-BA, ABEn-BA e SEEB divulgaram NOTA DE ESCLARECIMENTO E CONVOCATÓRIA sobre a decisão liminar.

NOTA DE ESCLARECIMENTO SOBRE DECISÃO LIMINAR A FAVOR DO CFM

O Conselho Regional de Enfermagem Bahia (Coren-BA) vem a público reiterar às (aos) enfermeiras (os) e gestores (as) a orientação do Conselho Federal de Enfermagem (Cofen) acerca da decisão liminar deferida, na última quinta-feira 28/09, pela 20ª Vara/DF em processo movido pelo Conselho Federal de Medicina (CFM).

O Cofen solicitou ingresso no processo e afirma que a liminar não proíbe a prescrição de medicamentos por enfermeiras (os), mesmo porque a Lei 7498/86, que regulamenta o exercício profissional em Enfermagem, continua em vigência e prevê a "prescrição de medicamentos estabelecidos em programas de saúde pública e em rotina aprovada pela instituição de saúde".

A restrição imposta pela decisão liminar incide, assim, tão somente sobre a solicitação de exames complementares, o que poderá inviabilizar exames essenciais para controlar as doenças crônicas e a cadeia de transmissão de doenças e complicações graves decorrentes do não tratamento desses agravos.

Desse modo, zelando para que enfermeiras (os) se resguardem de possível responsabilização ética e administrativa, o Coren BA orienta que, enquanto perdurar a tramitação do processo e manutenção da decisão liminar, as demandas assistenciais relacionadas à solicitação de exames, incluindo testes rápidos para HIV, hepatites e sífilis sejam encaminhadas à direção de cada unidade, que deverá assegurar a continuidade do tratamento de saúde da população.

Solicita ainda, este regional, que sejam notificadas através da ouvidoria do Coren-BA, pelos profissionais de enfermagem, todas as situações e circunstâncias que acarretem descon-tinuidade na atenção aos usuários, em decorrência desta decisão.

Salvador, 02 de outubro de 2017.

Maria Luísa de Castro Almeida
Presidente



Atuações contra a liminar do CFM

Coren-BA endossa nota divulgada pela SMS de Salvador sobre a atuação da(o) enfermeira(o) na Atenção Primária à Saúde

O plenário do Coren-BA decidiu, durante a 525ª Reunião Ordinária de Plenário, realizada em 6 de outubro, endossar a Nota Técnica 01/2017, divulgada pela Diretoria de Atenção à Saúde da Secretaria Municipal de Saúde de Salvador, diante da liminar deferida pela Justiça Federal, na última quarta-feira (27), em processo movido pelo Conselho Federal de Medicina (CFM).



Representantes de Entidades da Enfermagem, profissionais, professores e alunos de Enfermagem lotaram a Reitoria da UFBA



Audiência Pública debateu os impactos da liminar concedida ao CFM

Em outubro, o Coren-BA se reuniu com as demais entidades ligadas à enfermagem, trabalhadores dos serviços de saúde e estudantes, no Salão Nobre da Reitoria da UFBA, em Audiência Pública, convocada pela enfermeira e vereadora Aladilce Souza, para debater os impactos da liminar da 20ª Vara Cível do Distrito Federal. Durante o evento, a presidente Maria Luísa destacou a importância da parceria entre entidades observando a necessidade de as categorias da Enfermagem compreenderem o papel de cada entidade e, desta forma, ajudar a qualificar e fortalecer o movimento em defesa da Enfermagem. O representante do Cofen, Ricardo Siqueira, esteve presente e falou sobre o posicionamento do Conselho Federal frente ao deferimento da liminar e criticou a ação do CFM. "Foi um ato de corporativismo, de reserva de mercado, de deturpação da prática profissional da enfermagem". A audiência contou ainda com a participação de representantes da Secretaria Estadual de Saúde (Sesab), do Conselho Estadual de Saúde (CES), professores e alunos dos cursos de graduação em Enfermagem de diversas instituições de ensino e da deputada federal Alice Portugal. Após a audiência, uma movimentação pela enfermagem e pela saúde pública aconteceu em frente à Reitoria.

Atuações contra a liminar do CFM



Profissionais da enfermagem do município de Amargosa saíram às ruas em protesto



Manifestação reuniu profissionais de Cravolândia, Santa Inês e Ubaira

Profissionais se reuniram para discutir estratégias de atuação em defesa do SUS e da Atenção Básica em vários municípios do estado

Em diversas regiões do estado da Bahia a enfermagem baiana permaneceu em luta contra a liminar que restringiu a atuação das enfermeiras (os), afetando a Atenção Básica de Saúde. Mesmo após a suspensão da decisão, a enfermagem seguiu mobilizada.



Lideranças políticas do Recôncavo Baiano debateram a liminar



Enfermeiros de Guanambi também se mobilizaram



Sessão da Câmara de Vereadores reuniu enfermeiros de Palmas do Monte Alto

Coren-BA orienta os profissionais de enfermagem quanto ao preenchimento de documentos relacionados à solicitação de exames

Em outubro, diante de inúmeros questionamentos encaminhados ao Coren-BA em relação ao preenchimento de formulários e documentos relacionados à solicitação de exames, o Conselho esclareceu que, segundo o artigo 42 do Código de Ética dos Profissionais de Enfermagem, o profissional não deve "assinar as ações de enfermagem que não executou, bem como permitir que suas ações sejam assinadas por outro profissional".

Profissionais seguem em mobilização contra liminar favorável ao CFM

Em novembro, em Jequié, profissionais da enfermagem que formam o movimento "Fórum Enfermagem Regional" fizeram mobilização na Praça da Bandeira, contra a decisão liminar. Embora a liminar esteja suspensa, as mobilizações continuam acontecendo em várias cidades da Bahia.



Campanhas contra o ensino à distância em enfermagem

Desde 2013, o Conselho Federal de Enfermagem (Cofen) tem manifestado sua preocupação diante da existência de Cursos de Graduação EaD em Enfermagem, recomendando que não sejam reconhecidos cursos desta modalidade e que sejam revisadas as autorizações já concedidas pelo MEC. O Coren-BA participa desta luta desde então, através de debates em audiências públicas e campanhas nas redes sociais. Em 2017, os demais Conselhos de saúde se uniram na luta contra a formação EaD, que não é prejudicial apenas para a Enfermagem, mas para as outras profissões que envolvem a saúde da população.



Audiência pública discute cursos de graduação EaD na saúde

Conselhos Profissionais da área da saúde, Sindicatos, professores, estudantes e profissionais participaram de audiência pública na Assembleia Legislativa da Bahia (CAB) sobre educação a distância (EaD) em cursos da área da saúde. A audiência foi conduzida pelo deputado Fabrício Falcão e foi mais uma das várias mobilizações que estão acontecendo, no país, contra o ensino à distância em graduações da saúde.

Como encaminhamento da Audiência, os Conselhos Regionais de Enfermagem, Farmácia, Fonoaudiologia, Odontologia, Nutrição, Psicologia e Veterinária assinaram uma nota conjunta, na qual se posicionando contra a graduação na modalidade predominantemente EaD. A carta reconhece que a expansão de cursos na modalidade de ensino a distância está no bojo de uma realidade de sucateamento que a educação do país vem sofrendo.

NOTA CONJUNTA

POSICIONAMENTO CONTRÁRIO AO ENSINO PREDOMINANTEMENTE A DISTÂNCIA (EAD)

A realidade da educação no país vem passando por sucateamentos paralelos a processos de privatização. Nesse bojo, percebe-se a expansão de oferta dos cursos com modalidade de Ensino à Distância (EAD), incluindo as categorias profissionais da saúde. Os Conselhos profissionais de saúde da Bahia, Enfermagem, Farmácia, Fonoaudiologia, Odontologia, Nutrição, Psicologia, Biomedicina e Medicina Veterinária em consonância com o Conselho Nacional de Saúde, se posicionam contra a graduação na modalidade predominantemente EAD.

Entendemos que a formação em saúde requer contato presencial, paradigma norteador da humanização que estrutura o Sistema Único de Saúde (SUS). A relação interpessoal e grupal das (os) estudantes, profissionais em formação é condição *sine qua non* para uma atuação profissional eficiente, crítica e humana. O ensino à distância caminha em sentido contrário ao projeto de humanização da educação, promove o distanciamento, tendo como consequência o enfraquecimento do diálogo entre os profissionais, e destes com a comunidade. Produz uma formação sem um diálogo com a realidade local, sem o exercício da atuação multidisciplinar e interdisciplinar que converge com interação inter-grupal, que o ambiente virtual não proporciona.

Nesse sentido, a proposta de ensino de graduação predominantemente a distância na área da saúde desconsidera o contexto contemporâneo que atravessa as instituições de ensino de modo geral. As metodologias ativas, o REUNI e a reforma curricular são concretizações de iniciativas propostas pela UNESCO e pelo Processo de Bolonha que orientam os países signatários a reestruturar suas instituições e respectivas modalidades de ensino para uma aprendizagem universal, integral e humana.

Esta bandeira dos profissionais de saúde pelo ensino presencial busca a manutenção da qualidade e a preservação da instituição científica enquanto um interventor para a melhoria social. Sem contar que a proposta do ensino predominantemente EAD na graduação fere o SUS de maneira incontestável, pois arruína o paradigma de humanização que atravessa as práticas em saúde. Ademais, provoca precarização das categorias profissionais de saúde, que impactarão na qualidade do serviço prestado à sociedade com profissionais sem habilidades práticas.

Por fim, na condição de Autarquias Fiscais, que tem como objetivo proteger a sociedade dos males causados por profissionais vêm por meio dessa carta conjunta se posicionar contra os cursos de graduação em saúde nas modalidades de ensino predominantemente à distância.



Nota Conjunta: Pronunciamento contrário ao ensino predominantemente à distância (EAD)

Os Conselhos Regionais de Enfermagem, Farmácia, Fonoaudiologia, Odontologia, Nutrição, Psicologia e Veterinária assinaram uma nota conjunta, na qual se posicionaram contra a graduação na modalidade predominantemente EaD. A carta reconhece que a expansão de cursos na modalidade de ensino a distância está no bojo de uma realidade de sucateamento que a educação do país vem sofrendo.

Audiência Pública discute Impactos do EaD na Saúde

Em julho, foi realizada mais uma Audiência Pública para discutir a Educação a Distância (EaD) na saúde. A Audiência aconteceu na Câmara Municipal e foi conduzida pelo vereador Duda Sanches. Estiveram presentes profissionais, professores, estudantes e entidades da saúde. Os enfermeiros fiscais Antônio Carlos da Silva Filho e Ana Maria Lima de Pádua representaram o Coren-BA na Sessão.

Um dos assuntos debatidos foi o exame de suficiência, já que a necessidade de assegurar a aptidão dos muitos profissionais lançados no mercado de trabalho poderá levar à instituição do exame.



Enfermagem marca presença no I Fórum sobre Impactos do Ensino a Distância na Formação Profissional da Área de Saúde

Com o objetivo de debater o EaD nas áreas de saúde e a forma como a modalidade pode impactar no exercício da profissão e na sociedade, aconteceu, em julho, na Reitoria da UFBA, o I Fórum sobre Impactos do Ensino a Distância na Formação Profissional da Área de Saúde. A presidente Maria Luísa e as conselheiras Izabel Idalina da Luz e Maria da Conceição de Mesquita representam o Coren-BA. Para contribuir com as discussões foram ministradas palestras que abordaram o tema nos aspectos políticos, educacionais e jurídicos, com a participação da deputada federal Alice Portugal, do pró-reitor de graduação da UFBA Penildon Silva e do procurador jurídico do CRF-BA Ácacio Bonfim Abreu.



Defesa do Profissional de Enfermagem

Apoio à Luta Antimanicomial

Apoio à Luta Antimanicomial

O Coren-BA, partindo dos princípios de uma ética do cuidado que não promova cerceamento das liberdades, violência e violação de direitos, apoia irrestritamente a Luta Antimanicomial.



NOTA DE APOIO AO PROCESSO DE DESINSTITUCIONALIZAÇÃO NO ESTADO DA BAHIA

O Conselho Regional de Enfermagem da Bahia (Coren-BA), a Associação Brasileira de Enfermagem - Seção Bahia (ABEn-BA), o Sindicato dos Enfermeiros do Estado da Bahia (SEEB) e o Sindicato dos Trabalhadores em Saúde do Estado da Bahia (Sindsaúde), reconhecendo a necessidade premente de reorientação do modelo de atenção em saúde mental, manifestam apoio ao Coletivo da Luta Antimanicomial, bem como à iniciativa de elaboração do Plano de Desinstitucionalização, pela Secretaria de Saúde do Estado da Bahia - SESAB. O plano tem por objetivo elaborar ações de desinstitucionalização no estado, estabelecendo movimentos mais avançados no que diz respeito às mudanças paradigmáticas sustentadas pelos constructos políticos, legais e teóricos da Reforma Psiquiátrica, implementadas no Brasil pela Lei 10.216/2001, a Lei Antimanicomial.

Apesar das mudanças observadas no campo da saúde mental desde a promulgação da Lei Antimanicomial, ainda é possível observar situações de violação de direitos das pessoas em sofrimento psíquico no que diz respeito à sua liberdade, autonomia e vida em comunidade. Isso se deve, além de outros motivos, à coexistência dos espaços de restrição de liberdade (manicômios) com a rede de serviços substitutivos. Enquanto a restrição de liberdade for a principal ferramenta para a "produção de cuidado", o desejo de manicômio permanecerá hegemônico.

Neste contexto de mudanças, faz-se necessário que a Enfermagem assuma o seu protagonismo no campo do cuidado, comprometendo-se com as transformações decorrentes da luta pelos direitos humanos e reconhecimento da loucura enquanto possibilidade de existência.

Frente a estes complexos desafios, o Coren-BA criou o Grupo de Trabalho de Saúde Mental (GT Saúde Mental) com o objetivo de oferecer suporte técnico a profissionais de Enfermagem que atuam nesta área. Considerando a necessidade de qualificar a atenção em saúde mental pautada no novo paradigma psicossocial, o Conselho se coloca, desta forma, disponível para discutir, elaborar, atualizar e desenvolver novas práticas junto aos profissionais de Enfermagem da rede de atenção psicossocial e esta iniciativa é apoiada pelas entidades abaixo assinadas.

Por uma sociedade sem manicômios, todo o apoio aos processos de cuidado em liberdade!

Salvador, 3 de junho de 2017

GT de Saúde Mental do Coren-BA:
Ana Carolina Moreira Oliveira - 134.506-ENF
Eva Carneiro Silva Passos - 219.468-ENF
Laís Chagas de Carvalho - 293.871-ENF



Saúde Mental: Coren-BA, ABEn-BA, SEEB e Sindsaúde assinam nota em apoio ao Plano de Desinstitucionalização

O Coren-BA, juntamente com a Associação Brasileira de Enfermagem - Seção Bahia (ABEn-BA), o Sindicato dos Enfermeiros do Estado da Bahia (SEEB) e o Sindicato dos Trabalhadores em Saúde do Estado da Bahia (Sindsaúde) assinaram nota de apoio ao Coletivo da Luta Antimanicomial, bem como à iniciativa de elaboração do Plano de Desinstitucionalização, pela Secretaria de Saúde do Estado da Bahia - SESAB.

A nota reforça a necessidade de que a Enfermagem assumo o seu protagonismo no campo do cuidado, comprometendo-se com as transformações decorrentes da luta pelos direitos humanos e reconhecimento da loucura enquanto possibilidade de existência.

Nota de repúdio à tentativa de desmonte da Política Nacional de Saúde Mental e da Reforma Psiquiátrica



REPÚDIO À TENTATIVA DE DESMONTE DA POLÍTICA NACIONAL DE SAÚDE MENTAL E DA REFORMA PSIQUIÁTRICA

O Conselho Regional de Enfermagem da Bahia (Coren-BA), reconhecendo a necessidade de apoio ao processo de desinstitucionalização dos Hospitais Psiquiátricos na Bahia, rechaça e repudia as propostas do Ministério da Saúde que sugerem profundas mudanças na Política Nacional de Saúde Mental aprovadas antidemocraticamente em reunião da Comissão Intergestora Tripartite no dia 14 de dezembro de 2017.

O retorno do hospital psiquiátrico como “espaço assistencial” vem na contramão da Lei Antimanicomial nº 10.216/01, que prevê os direitos da pessoa que sofre mentalmente e localiza o cuidado prioritariamente em comunidade a partir de uma lógica libertária e autônoma. O corte no financiamento de ações de desinstitucionalização, o Programa Nacional de Avaliação dos Serviços Hospitalares - PNASH como facultativo, a proliferação das Comunidades Terapêuticas e a manutenção dos leitos em Hospitais Psiquiátricos são alguns dos muitos retrocessos alavancados por esta proposta.

Sabe-se que a vivência da crise faz parte da vida e como a vida, ela precisa de recursos diversos e criativos para o seu enfrentamento. A presença de CAPS III e leitos em hospitais gerais buscam dar conta dos momentos em que a internação se faz necessária. Muitos estudos já realizados nos dispositivos substitutivos demonstram que eles são mais resolutivos, por considerar como objeto de intervenção não apenas o corpo dos sujeitos e suas dimensões biológicas, mas também o território onde estes se inserem e constroem suas complexas relações sociais.

Sendo assim, o Coren-BA, partindo dos princípios de uma ética do cuidado que não promova cerceamento das liberdades, violência e violação de direitos, vem através desta nota apoiar irrestritamente a Luta Antimanicomial, defendendo o fortalecimento da Rede de Atenção Psicossocial e os processos de desinstitucionalização, tendo em vista que a loucura tem seu espaço na cidade a partir de uma existência criativa capaz de produzir o novo pela liberdade.

Rua General Labatut, 273, Barris
Salvador/Bahia - CEP: 40.070-100
Telefone: (71) 3277-3100
Home Page: <http://www.coren-ba.com.br/>
E-mail: faleconosco@coren-ba.com.br

Dia Internacional da Mulher

Coren-BA realiza apitação no Dia Internacional da Mulher

Em março, Dia Internacional da Mulher, funcionárias do Coren-BA e profissionais de enfermagem fizeram um apitação na praça Almirante Coelho Neto, em defesa dos direitos das mulheres, da igualdade de gênero e contra a violência à mulher, ainda com níveis extremamente altos no país.





Exercício Ético

Exercício Ético



O trabalho da Comissão de Ética de Enfermagem (CEEn) é um indicador de qualidade da atuação da enfermagem nas unidades de saúde. As CEEns exercem, mediante delegação do Conselho Regional de Enfermagem, atividade destinada ao exercício ético da Enfermagem nas instituições de saúde e congêneres, assumindo funções educativas, consultivas e fiscalizadoras do exercício profissional e ético dos profissionais de enfermagem. Sua atuação preventiva contribui para a segurança do paciente e do profissional. Em 2017, o Coren-BA deu posse a 13 Comissões de Ética no estado.



Comissão Permanente de Ética do Coren-BA debate a reformulação do Código de Ética



Coren-BA recebe Cofen em visita técnica à Comissão Permanente de Ética

A presidente Maria Luísa recebeu a colaboradora do Conselho Federal de Enfermagem (Cofen), Gabriela Menezes, que esteve em visita ao Conselho para coletar informações pertinentes às ações da Comissão Permanente de Ética do Regional. Gabriela é membro do Grupo de Trabalho (GT) do Cofen para implantação/implementação e acompanhamento do funcionamento das Comissões de Ética nos Conselhos Regionais. A visita teve como objetivo verificar in loco as ações destas comissões e se estenderá aos demais estados.



Em 2017, treze instituições de saúde tiveram empossadas novas Comissões de Ética de Enfermagem.

- 1 - Hospital Dantas Bião - Alagoinhas
- 2 - Hospital Dr. Mário Dourado Sobrinho - Irecê
- 3 - Hospital Português Padre Paulo Felber- Irecê
- 4 - Hospital Deputado Luiz Eduardo Magalhães - Porto Seguro
- 5 - Hospital Santa Luzia - Salvador
- 6 - Hospital da Bahia - Salvador
- 7 - Hospital Aeroporto - Salvador
- 8 - Centro de Diabetes e Endocrinologia da Bahia (Cedeba) - Salvador
- 9 - Maternidade José Maria de Magalhães Neto - Salvador
- 10 - UPA de Paripe - Salvador
- 11 - UPA Parque São Cristóvão - Salvador
- 12 - UPA San Martin - Salvador
- 13 - UPA de Pirajá Santo Inácio - Salvador

Novo Código de Ética dos Profissionais de Enfermagem

Coren-BA participa da elaboração do novo Código De Ética Dos Profissionais de Enfermagem

O Código de Ética dos Profissionais de Enfermagem (CEPE) é o instrumento que embasa legalmente a prática da enfermagem, norteando o comportamento do profissional junto aos colegas e aos pacientes, através de normas, recomendações de conduta e princípios éticos e morais. Ele deve fazer parte do dia a dia do profissional, orientando suas práticas e decisões para o alcance da melhor conduta. Em 2017, o Código de Ética dos Profissionais de Enfermagem foi reformulado, a fim de atualizar a legislação frente às mudanças vividas pela sociedade, pela saúde e pela enfermagem. Em seu processo de revisão, o Código foi amplamente discutido por profissionais de enfermagem da Bahia, em pré-conferências municipais realizadas em oito cidades de todas as regiões do estado. Das pré-conferências saíram delegados para representar a categoria baiana na Iª Conferência Nacional de Ética na Enfermagem (I Coneenf) que reuniu profissionais de todo o país e foi promovida pelo Conselho Federal de Enfermagem (Cofen), em Brasília.

Comissão Permanente de Ética do Coren-BA debate reformulação do Código de Ética

Em fevereiro, a Comissão Permanente de Ética do Coren-BA deu início às reuniões na sede do conselho para elaborar sugestões para a reformulação do Código de Ética dos Profissionais de Enfermagem (CEPE), proposta pelo Conselho Federal de Enfermagem (Cofen). Foi criada a Comissão de Reformulação do Código de Ética do Conselho, com o objetivo de compilar as propostas do Regional à Comissão Nacional do Código de Ética.



Novo Código de Ética dos Profissionais de Enfermagem

Minuta do Novo Código de Ética foi aprovada na I Coneenf

Delegação baiana representa profissionais de enfermagem na reformulação do Código de Ética.

Mais de 300 delegados de todas as regiões do país, reunidos na I Conferência Nacional de Ética em Enfermagem (I Coneenf) em Brasília entre os dias 7 e 9 de junho, aprovaram a minuta do novo Código de Ética dos Profissionais de Enfermagem (Cepe). Após a realização de diversos encontros e conferências junto aos profissionais de Enfermagem e de consulta pública realizada no Portal Conselho Federal de Enfermagem (Cofen), os estados encaminharam à Coneenf suas propostas de alterações do Código de Ética, debateram e votaram a nova redação do Cepe.

Sobre as contribuições da delegação baiana ao novo código de ética, o enfermeiro Luis Rogério Cosme de Vitória da Conquista, representante dos profissionais da Bahia na I Coneenf, contou que a delegação Bahia foi a Brasília sabendo exatamente o que pretendia: garantir direitos e deveres sem deixar que posturas conservadoras tornassem o código de ética um instrumento meramente punitivo. "Ajudamos a construir um código que servirá de esteio para a conduta profissional, norteador de nossas práticas e com potência de empoderamento dos profissionais", destacou.



Minuta do Novo Código de Ética foi aprovada na I Coneenf

517º ROP discute Minuta do novo Código de Ética

Durante a 517ª Reunião Ordinária da Plenária (ROP), realizada no dia 14 de julho, as deliberações da I Conferência Nacional de Ética em Enfermagem (Coneenf) foram discutidas pelo plenário do Coren-BA, que recebeu representantes do Departamento de Fiscalização, da Assessoria Jurídica, das Câmaras Técnicas, Ouvidoria e da delegação do Coren-BA no Coneenf, além da Associação Brasileira de Enfermagem – Seção Bahia (ABEn-BA).



Novo Código de Ética dos Profissionais de Enfermagem

Código de Ética foi discutido em oito cidades da Bahia

Nos meses de abril e maio foram realizadas as Pré-Conferências para discutir a reformulação do novo Código de Ética dos Profissionais de Enfermagem em oito cidades da Bahia: Alagoinhas, Barreiras, Feira de Santana, Itabuna, Juazeiro, Paulo Afonso, Vitória da Conquista e Salvador. As discussões foram abertas à participação de toda a comunidade da enfermagem e propostas foram compiladas para serem levadas à 1ª Conferência Nacional de Ética na Enfermagem, em Brasília.

Pré-Conferências realizadas nos municípios de Alagoinhas, Feira de Santana, Juazeiro, Salvador e Vitória da Conquista, Barreiras, Itabuna e Paulo Afonso.



Salvador



Alagoinhas



Paulo Afonso



Juazeiro



Barreiras



Feira de Santana



Itabuna



Vitória da Conquista

Novo Código de Ética dos Profissionais de Enfermagem

Presidentes dos Conselhos de Enfermagem debateram o Novo Código de Ética

Os presidentes dos Conselhos Regionais de Enfermagem debateram e aprovaram no dia 17 de julho, em assembleia realizada na sede do Conselho Federal, a minuta do novo Código de Ética dos Profissionais de Enfermagem. O debate trouxe sugestões, mantendo a essência do texto aprovado na I Coneenf. A procuradora jurídica do Coren-BA, Ticyanna Monte Alegre, representou a presidente Maria Luísa no evento.



Foto: Cofen



Capacitação profissional

Capacitação profissional

O Coren-BA realizou diversos eventos, ao longo de 2017, e estreitou ainda mais o relacionamento com os profissionais de enfermagem e suas unidades de saúde. Por ser o responsável por regulamentar a Enfermagem e orientar o exercício profissional, o Conselho promoveu oficinas, cursos, seminários e rodas de conversa para atualizar o profissional diante das mudanças nas resoluções e do surgimento de novos pareceres técnicos.

Além disso, a autarquia ampliou os temas de estudos e a aproximação com as demandas dos profissionais ao criar novos Grupos de Trabalho (GT). Os GTs são formados por enfermeiros expertises, professores mestres e doutores com o objetivo de oferecer suporte técnico aos profissionais dos diversos campos da Enfermagem. Os novos grupos desenvolveram atividades e discussões nas áreas de Cuidados Paliativos, Atenção Básica, Práticas Integrativas e Complementares (PIC) e Saúde Mental.

SAE: Grupo de Trabalho inicia atividades de 2017

O Grupo de Trabalho de Sistematização da Assistência de Enfermagem (GT/SAE) promoveu oficinas ao longo do ano em Salvador e em algumas subseções no interior do estado, capacitando os profissionais para implantar a SAE em suas unidades. Temas como Processo de Enfermagem nos currículos dos cursos técnicos de Enfermagem, ausência de conteúdos que abordem a SAE e Diagnóstico de Enfermagem, foram abordados.



Os Grupos de Trabalho do Coren-BA oferecem suporte técnico aos profissionais dos diversos campos da Enfermagem

Professores participam de roda de conversa com GT de SAE

Docentes reconheceram que há uma lacuna na formação dos técnicos de enfermagem em relação à SAE. Por isso, o GT/SAE se propôs a mobilizar esforços para que a temática do Processo de Enfermagem se torne parte do conteúdo programático na formação técnica. Essa discussão buscou motivar técnicos e auxiliares de enfermagem para que se sentissem integrantes de uma prática profissional sistematizada



Salvador



Alagoinhas

Coren-BA promove oficina de SAE em Alagoinhas

Profissionais de Alagoinhas participaram de Oficina de capacitação em Sistematização da Assistência de Enfermagem (SAE), no mês de setembro. O objetivo da oficina foi orientar os profissionais como aplicar a SAE nas unidades de saúde.

Realizado pelas Câmaras Técnicas do Coren-BA, a oficina também atendeu, no mês de setembro, profissionais de Feira de Santana e, no mês de outubro, a oficina aconteceu no município de Camaçari.

Qualidade do sono é debatida em palestra no Coren-BA

Em comemoração ao Dia Mundial do Sono (16 de março), o Coren-BA promoveu a palestra “Sono sadio alimenta a vida”, na sede da autarquia. A doutora em Biotecnologia e Odon-tologia do Sono, Kenia Felicíssimo, e a médica da Diretoria de Gestão do Cuidado (Sesab), Sônia Ribeiro, ministraram as palestras que discutiram a importância do sono saudável e as consequências e danos ao sacrificar as horas de descanso.

Atendendo a um público formado por profissionais da enfermagem e trabalhadores do Conselho, Kenia Felicíssimo abordou as funções do sono destacando, além dos aspectos relacionados ao descanso, as funções endócrina e neurocognitiva. Os principais sintomas decorrentes da dificuldade com o sono, como o ronco, sonolência excessiva diurna, apneias, cefaleia matinal e alterações de humor, foram abordados. Sônia Ribeiro destacou a importância da produção da melatonina para o organismo, explicando que o hormônio do sono sinaliza ao corpo sobre quando é dia e quando é noite, sendo responsável por regular nosso relógio biológico.





Coren-BA palestra para profissionais da Atenção Básica de Camaçari

A presidente Maria Luísa ministrou palestra sobre a enfermagem como transformadora do cuidado na Atenção Básica aos enfermeiros em evento realizado pelo Departamento de Atenção Básica do município. A mesa de abertura reuniu representantes do Departamento de Atenção Básica, da Secretaria de Saúde e do Sindicato dos Enfermeiros da Bahia (SEEB).



Presidente discute violência contra o profissional em webpalestra

A presidente Maria Luísa ministrou uma webpalestra ao vivo sobre Violência contra o Profissional de Enfermagem, promovida pela Fundação Estatal Saúde da Família. Na palestra, Maria Luísa destacou que, por estar na linha de frente do cuidado, o profissional de enfermagem é o mais atingido pela violência nas unidades de saúde. Ela apontou ainda que, segundo pesquisa realizada pelo Coren-SP, 77% das trabalhadoras já foram vítimas de algum tipo de violência – número que se relaciona à falta de segurança nas instituições em que trabalham.





Abertura do dia 18



Credenciamento



Público do dia 18



Presidente Maria Luísa



Público na abertura do dia 19



Acolhimento com o grupo Toque da Terra



Estudantes de áreas da saúde voluntários nas PICS

Semana Integrada de Enfermagem em Salvador reuniu profissionais das três categorias

Nos dias 18 e 19 de maio, o Coren-BA com a Associação Brasileira de Enfermagem da Bahia (Aben-BA), o Sindicato dos Enfermeiros do Estado da Bahia (SEEB-BA) e o Sindicato dos Auxiliares e Técnicos de Enfermagem (Sindate-BA) promoveu um Seminário Integrado em comemoração à Semana de Enfermagem, no Hotel Fiesta em Salvador. O evento reuniu profissionais das três categorias da enfermagem, que participaram de palestras, mesas-redondas, rodas de conversa, minicurso e atividades de Práticas Integrativas e Complementares em Saúde.



Abertura: Representações da Enfermagem



Mesa Redonda - Organizações Políticas em Enfermagem e os Desafios Atuais



Minicurso - Dobras de Plantão



Dra. Diana Pedral: Vida e obra de Florence Nightingale



Minicurso - Segurança do Paciente



Mesa Redonda - Práticas Avançadas na Atenção Básica



Minicurso - Conflitos no Trabalho



Professora Petilda Vasquez: Democracia e as relações de trabalho



Minicurso - Feridas

Capacitação profissional



1 - Barreiras

1. Barreiras - Semana Integrada de Enfermagem em Barreiras, realizada pelo Coren-BA e pelo IFBA no dia 05 de maio.

2. Paulo Afonso - Subseção de Paulo Afonso realiza evento em comemoração à Semana de Enfermagem Subseção de Paulo Afonso realizou sua Semana Integrada de Enfermagem no dia 12 de maio.



1 - Barreiras

3. Feira de Santana - Coren-BA e ABEn Regional em Feira de Santana realizaram Seminário Integrado na UEFS, no dia 12 de maio.

4. Guanambi - O Seminário em Guanambi acolheu os participantes com Práticas Integrativas e Complementares em Saúde.



2 - Paulo Afonso

5. Juazeiro - Os participantes assistiram a palestras sobre segurança do paciente, importância das organizações políticas da Enfermagem, o protagonismo da Enfermagem na assistência segura, entre outros temas. O grupo de canto Acordes que Curam abriu a Semana Integrada de Enfermagem em Juazeiro.



3 - Feira de Santana

6. Alagoinhas - VIII edição da Caminhada da Saúde abriu a Semana Integrada de Enfermagem em Alagoinhas e reuniu Enfermeiras(os), auxiliares e técnicas(os) de enfermagem.



4 - Guanambi



5 - Juazeiro



6 - Alagoinhas



7 - Vitória da Conquista

7. Vitória da Conquista - Público formado por profissionais e estudantes de enfermagem participou de Seminário no Auditório da Casa do Médico em Vitória da Conquista.

8. Jequié - O Seminário da Subseção de Jequié aconteceu no dia 1 de junho com palestras sobre Segurança do Paciente e Importância das Organizações Políticas da Enfermagem.

9. Itabuna - A Semana Integrada de Enfermagem da Subseção de Itabuna foi realizada no dia 2 de junho e, além de palestras, teve atividade com PICS e apresentação musical.

10. Irecê - No dia 2 de junho, a Semana Integrada de Enfermagem de Irecê reuniu profissionais das cidades de Irecê, Barro Alto, Jussara, Morro do Chapéu, João Dourado, Lençóis, Uiba, Central, Itaguaçu, Ibitiara, Ibititá, Presidente Dutra, Cafarnaum e Xique-Xique.

II. Teixeira de Freitas - No dia 9 de junho, aconteceu o Seminário Integrado de Enfermagem de Teixeira de Freitas no auditório da Universidade Federal do Sul da Bahia (UFSB).



8 - Jequié



9 - Itabuna



10 - Irecê



II - Teixeira de Freitas

Seminário discute desafios da Enfermagem no campo da saúde mental

O Grupo de Trabalho em Saúde Mental (GT/Saúde Mental) do Coren-BA promoveu, no mês de julho, seminário voltado para trabalhadoras e trabalhadores da Enfermagem na Saúde Mental. Com o tema "Enfermagem e Saúde Mental: o desvelar de práticas em novos caminhos", o evento teve como objetivo discutir os "fazeres" da Enfermagem, seus principais desafios e potencialidades e problematizar a inserção das trabalhadoras nas equipes multiprofissionais da atenção psicossocial. O Seminário aconteceu na Escola de Enfermagem da Universidade Federal da Bahia (UFBA).



Encontro discute o ensino da ética na enfermagem

A Câmara Técnica de Ensino e Legislação (CTELE) realizou no dia 24 de agosto, o I Encontro de Ensino da Ética, no auditório da Escola de Enfermagem da Universidade Federal da Bahia (UFBA). O evento foi aberto pelos membros da CTELE, os professores Engrácia Figueredo Lima e Gilberto Tadeu Reis da Silva, a diretora da Escola de Enfermagem, professora Carolina de Souza Machado, e a presidente do Conselho Regional de Enfermagem da Bahia (Coren-BA), Maria Luísa de Castro Almeida.





Seminário de Fiscalização 2017: enfermeiras (os) debatem a fiscalização na Atenção Básica

Mais uma edição do Seminário de Fiscalização aconteceu no Coren-BA, no período de 08 a 10 de agosto, reunindo as enfermeiras e enfermeiros fiscais de todas as Subseções no auditório da sede do Conselho. O Seminário de Fiscalização acontece todos os anos com o intuito de capacitar e atualizar as (os) enfermeiras (os) fiscais, alinhando suas práticas. Em 2017, a programação contou com dinâmicas de grupo, oficinas de Dimensionamento e de Sistematização da Assistência de Enfermagem (SAE), palestras sobre Abordagens e Processo Fiscalizatório na Atenção Básica, além de discussões sobre Fluxos e Organização do Departamento de Fiscalização.



Minicurso discute principais causas de mortalidade materna

Técnicas (os) de enfermagem e enfermeiras (os) que atuam em maternidades participaram de um minicurso sobre emergências obstétricas com foco em hemorragias e síndromes hipertensivas, no auditório da Maternidade Tsylla Balbino. O minicurso foi promovido pela Câmara Técnica de Atenção à Saúde da Mulher (CTASM) do Conselho Regional de Enfermagem da Bahia (Coren-BA) e teve como objetivo discutir as causas de mortalidade materna, em especial, hipertensão e hemorragia que são as principais e ocorrem principalmente pela má qualidade da assistência no pré-natal e no parto.





Café com a Presidente

Em Café com a Presidente, RTs discutem sobre "Dialogar e Gerir Conflitos"

Em setembro, no Hotel Portobello, em Salvador, o Coren-BA realizou mais uma edição do Café com a Presidente. O evento anual do Conselho teve como objetivo a troca de experiências e discussões pertinentes aos temas comuns e conflituosos que envolvem a atividade profissional em Enfermagem; e reuniu enfermeiras Responsáveis Técnicas (RTs) de diversas unidades de saúde e representantes de entidades da Enfermagem como Associação Brasileira de Enfermagem Seção Bahia (ABEn-BA) e o Sindicato dos Enfermeiros do Estado da Bahia (SEEB).

Este ano, o Café com a Presidente contou com a participação de Vivina Machado, mestre em Desenvolvimento e Gestão Social pela Universidade Federal da Bahia (UFBA) e criadora do DGCC – Diálogo e Gestão de Conflitos no Desenvolvimento de Lideranças, um método em comunicação dialógica e gestão criativa para lidar com conflitos.



Foto: Cofen

Conselhos de Enfermagem debatem resultados da fiscalização obstétrica

A enfermeira obstetra Rita Calfa, coordenadora da Câmara Técnica de Atenção à Saúde da Mulher (CTASM), e a enfermeira fiscal Daniela Barboza estiveram em Brasília representando o Coren-BA e participaram da discussão sobre a versão consolidada da nova metodologia de fiscalização da Enfermagem Obstétrica.



Oficina de Dimensionamento capacita enfermeiros com base na Resolução Cofen 543/2017

Em setembro, com o objetivo de capacitar profissionais na realização do cálculo de dimensionamento com base na nova Resolução Cofen 543/2017, o Coren-BA promoveu, no mezanino do Hospital Português, uma oficina sobre Dimensionamento de Pessoal de Enfermagem destinada aos enfermeiros coordenadores e responsáveis técnicos de instituições públicas e privadas no estado.

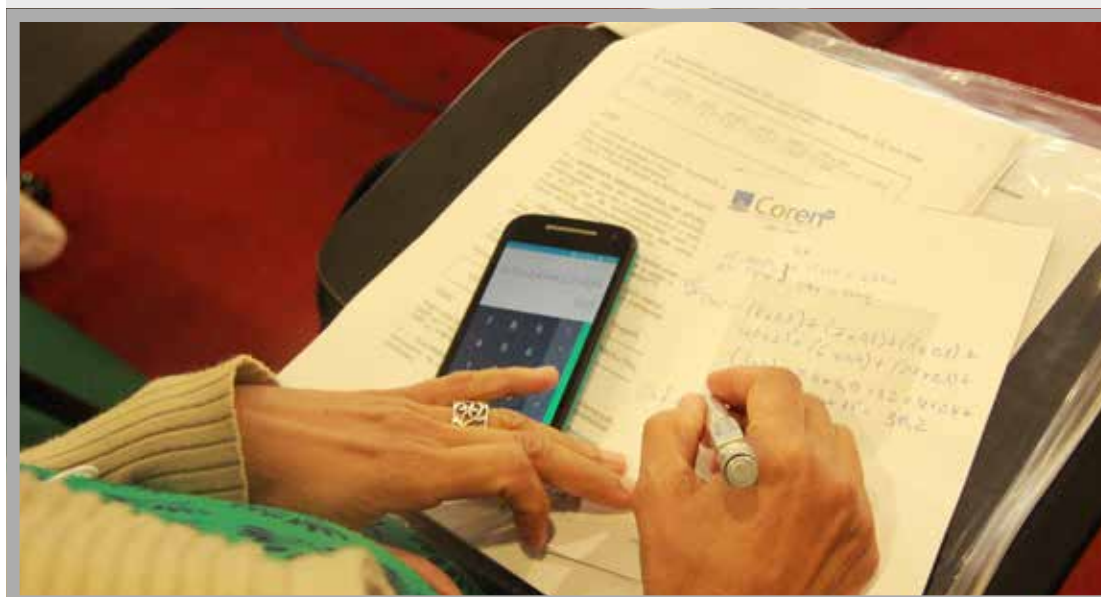

Coren-BA realiza Mesa Redonda sobre o câncer de mama

Como parte das ações do Outubro Rosa, o Coren-BA promoveu a mesa redonda sobre o Câncer de Mama, para um público formado por profissionais da enfermagem e estudantes da Escola Técnica de Enfermagem Irmã Dulce. A presidente e a vice-presidente do Conselho, Maria Luísa de Castro Almeida e Laurinda Lula Machado receberam as palestrantes, a enfermeira oncologista Marlize Cardoso, a técnica de enfermagem Dilene Matos e a ex-paciente em oncologia, Tatiana Amorim. Esclarecimentos sobre diagnóstico precoce e tratamento, as estatísticas da doença no Brasil e no mundo e a importância da valorização da autoestima nas pacientes em tratamento, foram alguns dos temas abordados.



Capacitação profissional

Seminário Administrativo capacita funcionários (as) do Coren-BA

O Setor de Gestão de Pessoas do Coren-BA reuniu os servidores (as) da sede e subseções da autarquia para uma capacitação durante o Seminário Interno Administrativo 2017. O evento foi realizado em outubro, no Hotel Fiesta, em Salvador. O foco do seminário foi o aprimoramento e qualificação do atendimento.



Seminário aborda Práticas Integrativas e Complementares no Sistema Único de Saúde

No mês de novembro, aconteceu o I Seminário de Práticas Integrativas (PICS) realizado pelo GT de PICS do Coren-BA. Yoga, acupuntura, meditação, musicoterapia, reiki e reflexoterapia são algumas das PICS mais conhecidas do público em geral, mas para destacar uma das práticas e divulgar seus benefícios para o público presente, a enfermeira Louisa Huber iniciou a apresentação com orientações sobre o Qi Gong. A programação contou ainda com uma mesa redonda sobre a utilização das PICS em instituições de saúde pública de Salvador e de outros municípios. Além disso, terapeutas da Formação Internacional em Análise Bioenergética contribuíram com a execução de exercícios de relaxamento corporal e diversos tipos de práticas integrativas como auriculoterapia, aromaterapia, frequência de brilho, reiki e reflexoterapia, num ambiente descontraído ao som de músicas da natureza.





5º Encontro Baiano de Auxiliares e Técnicos de Enfermagem reúne mais de 200 profissionais e estudantes da saúde

Mais de 200 profissionais e estudantes da saúde lotaram o auditório do Hotel Fiesta, na 5ª edição do Encontro Baiano de Auxiliares e Técnicos de Enfermagem, realizado em novembro. Promovido desde 2013, o evento trouxe como tema central "Enfermagem e Cidadania – Nenhum direito a menos", com palestra ministrada pela Profes-



Campanha Quero Abraçar Este Polvo



Palestra Enfermagem e Cidadania – Nenhum direito a menos



Aspectos específicos da lei trabalhista e previdenciária

ra da Escola de Enfermagem Anna Nery e da Universidade Federal do Rio de Janeiro (UFRJ), doutora em Enfermagem, Ivone Cabral. Uma mesa redonda levou ao público um debate sobre os aspectos específicos da lei trabalhista e previdenciária relacionados ao exercício da enfermagem, bem como os impactos éticos que a nova legislação poderá trazer a atividade.

Compuseram a mesa de abertura a vice-presidente da Associação Brasileira de Enfermagem (ABEN-BA), Mariana Moraes; o presidente do Coren-PB; Ronaldo Bezerra; a Conselheira do Coren-BA, Julieta Vellozo; a presidente do Coren-BA, Maria Luísa Almeida; o presidente da Associação Nacional de Técnicos e Auxiliares de Enfermagem (ANATEN), José Antônio da Costa; o Conselheiro do Coren-SP e membro da Comissão Nacional de Auxiliares e Técnico de Enfermagem (CONATENF Jefferson Caproni).



Teixeira de Freitas



Coral Canto da Cegonha

Capacitação profissional



Os auxiliares e técnicos de Enfermagem foram contemplados com mesas redondas que abordaram temas com interesses diversos. Minicurso e diálogos temáticos foram realizados no 5º EBATE

Durante o 5º Encontro de Auxiliares e Técnicos de Enfermagem, profissionais e estudantes puderam participar de um minicurso e diálogos temáticos em que foram debatidos aspectos práticos da enfermagem e abordagens teóricas.



A enfermeira Leda Borges, membro de GT de Feridas deixou sua marca na Gestão Novo Tempo do Coren-BA, pelo trabalho competente e comprometido com a valorização da enfermagem baiana.



A precarização do trabalho em enfermagem, em hospitais públicos



Aspectos éticos e legais da dobra de plantão



Aspectos éticos e legais da dobra de plantão



O enfrentamento dos profissionais de enfermagem nas questões de violência



Novas abordagens no tratamento de feridas



Novas abordagens no tratamento de feridas

Sessão Científica revela ação de novos curativos para o tratamento de feridas infectadas

A Sessão Científica Novas Tecnologias para o Tratamento de Feridas Infectadas, evento promovido pela Sociedade Brasileira de Enfermagem em Feridas e Estética (SOBENFeE), aconteceu em dezembro, no auditório do Coren-BA. Segundo a presidente da SOBENFeE-BA e integrante do GT de Feridas do Coren-BA, Andréa Pacheco, o objetivo do evento foi qualificar e ampliar o conhecimento dos profissionais sobre o tratamento de feridas.





Representatividade

Representatividade

Janeiro

Representando o Coren-BA em eventos diversos, conselheiras (os), enfermeiras (os) fiscais, membros das Câmaras Técnicas e Grupos de Trabalho do Coren-BA atuaram, ao longo do ano, como propagadores de informações sobre as funções e atividades do Conselho, legislação, exercício ético da profissão e pareceres técnicos.



Reunião no Conselho de Saúde de Juazeiro

A enfermeira fiscal Patrícia de Sales Ferraz, representante do Coren-BA no Conselho Municipal de Saúde de Juazeiro, esteve na reunião ordinária do Conselho, em que foram apresentados os novos superintendentes e o organograma da Secretaria Municipal de Saúde de Juazeiro.



Reunião com as (os) enfermeiras (os) coordenadoras (es) das Bases Descentralizadas do SAMU

A subseção do Coren-BA em Paulo Afonso foi convidada a participar de reunião com as (os) enfermeiras (os) coordenadoras (es) das Bases Descentralizadas do SAMU Regional

Paulo Afonso. Durante o encontro foram discutidos processos de operacionalização e organização dos serviços do órgão. A enfermeira fiscal Manuela Miranda repassou orientações sobre as atribuições da (o) enfermeira (o) Responsável Técnico (RT) com relação aos instrumentos de organização e gerenciamento do serviço de enfermagem e destacou as resoluções do Conselho Federal de Enfermagem, pertinentes ao serviço e assistência de enfermagem.



Subseção de Alagoinhas debate o exercício da Enfermagem no município de Pedrão

A enfermeira fiscal da subseção de Alagoinhas, Daniela Barboza, esteve no município de Pedrão com profissionais da saúde e representantes da Secretaria Municipal. O encontro aconteceu na Câmara de Vereadores do município e teve como objetivo debater os direitos e deveres da equipe de Enfermagem.

Coren-BA e Conselho Regional de Farmácia se reúnem em Feira de Santana para debater EaD em Enfermagem

O Coren-BA, representado pela fiscal da subseção de Feira de Santana, Evellyn Moura, participou de evento realizado no auditório do Conselho Regional de Farmácia (CRF), em Feira de Santana, com representantes da Associação Feirense de Farmacêuticos de Feira de Santana (AFAFS) e farmacêuticos do município. O objetivo foi relatar e discutir ações que o sistema Cofen/Corens vem executando no combate ao Ensino a Distância (EaD) em Enfermagem.



Representatividade

Maio

II Semana Nacional de Práticas Integrativas e Complementares do Vale do São Francisco

A enfermeira fiscal da subseção de Alagoíneas, Daniela Barboza, esteve no município de Pedrão com profissionais da saúde e representantes da Secretaria Municipal. O encontro aconteceu na Câmara de Vereadores do município e teve como objetivo debater os direitos e deveres da equipe de Enfermagem.



Coren-BA debate Ética e Postura Profissional no município de Abaré

A enfermeira fiscal de Paulo Afonso, Manuela Miranda, participou do Primeiro Encontro dos Profissionais de Enfermagem do Hospital Municipal Jonival Lucas, no município de Abaré, ministrando a palestra Ética e Postura Profissional. Na palestra, com participação ativa dos profissionais, foram discutidas as questões éticas que permeiam a assistência de enfermagem, o atual código de ética e as condutas de enfermagem na rotina hospitalar.

Coren-BA participa da Iª Conferência Estadual de Saúde da Mulher - Macro Regional Centro Leste

A enfermeira fiscal da subseção de Feira de Santana, Fábيا Quele Freitas, participou da Iª Conferência Estadual de Saúde da Mulher - Macro Regional Centro Leste. O grupo de discussão debateu o mundo do trabalho e suas consequências na vida e na saúde das mulheres.



Representatividade

Junho | Julho

Em Sessão Científica, Coren-BA discute violência contra o profissional

No dia 21/6, a técnica em enfermagem e enfermeira, Aline Soares, ministrou palestra em Sessão Científica no Centro de Referência Estadual de Atenção à Saúde do Idoso (Creasi) sobre violência contra o profissional de Enfermagem, representando o Coren-BA.



65 anos da Bahiana

A presidente Maria Luísa marcou presença na festa que celebrou os 65 anos da Escola Bahiana de Medicina e Saúde Pública, junto com a coordenadora do Curso de Graduação em Enfermagem e da Pós-graduação em Enfermagem do Trabalho da instituição, Cristiane Magali Freitas. O evento aconteceu no Teatro Castro Alves e reuniu entidades, autoridades, profissionais e estudantes da saúde. A festa também celebrou os 10 anos do curso de Enfermagem da Escola



Seminário Repensar Feira de Santana

O Seminário Repensar Feira de Santana reuniu, na Universidade Estadual de Feira de Santana (UEFS), entidades representativas da enfermagem para construção de estratégias coletivas de enfrentamento dos problemas de precarização e subdimensionamento de profissionais na rede municipal. Representando o Coren-BA, a enfermeira fiscal Fábila Quele Freitas participou das discussões e sinalizou para a efetividade das ações do Conselho no combate ao subdimensionamento na Bahia.



Coren-BA participa de treinamento com enfermeiras (os) gestoras (es) do Atendimento Pré-hospitalar (APH)

No dia 10, o Coren-BA, representado pela enfermeira fiscal de Alagoinhas, Daniela Barboza da Rocha, participou do treinamento com as (os) enfermeiras (os) gestoras (es) do Atendimento Pré-hospitalar (APH) na microrregião de Alagoinhas. O treinamento contou com a palestra Questões Éticas e Legais da Atuação da Equipe de Enfermagem no APH, ministrada por Daniela.



Enfermeiras (os) reabilitadoras (es) recebem treinamento sobre questões éticas e legais na profissão

A enfermeira fiscal do Coren-BA, Daniela Barboza, ministrou palestra com o tema "Questões éticas e legais na atividade do enfermeiro reabilitador", durante treinamento com enfermeiras (os) do Centro Especializado em Reabilitação (CER III) da Associação Pestalozzi de Alagoinhas.

Coren-BA participa da 1ª Conferência Estadual de Saúde Das Mulheres

A presidente Maria Luísa participou da 1ª Conferência Estadual de Saúde das Mulheres, no Hotel Fiesta. O evento trouxe o tema "Desafios para a integralidade com equidade". A Conferência Estadual foi iniciativa do Conselho Estadual de Saúde (CES), atendendo a deliberação do Conselho Nacional de Saúde (CNS), que 30 anos depois da 1ª, organizou a 2ª Conferência Nacional de Saúde das Mulheres, com o objetivo geral de fortalecer as diretrizes e mecanismos para implementação da Política Estadual de Atenção Integral à Saúde das Mulheres (PEAISM), além de propor diretrizes para a Política Nacional de Atenção Integral à Saúde das Mulheres (PNAISM).





Coren-BA participa de Simpósio sobre Central de Material e Esterilização

A vice-presidente do Coren-BA, Laurinda Lula Machado, representou o Coren-BA no II Simpósio em Central de Material e Esterilização do Vale do São Francisco, no auditório do Nobile Suítes Del Rio Petrolina na cidade de Petrolina/PE. Com o tema "Como garantir a segurança do paciente dentro da realidade vivida pelos Centros de Materiais e Esterilização?", o evento propôs ampliar o conhecimento dos profissionais de enfermagem que atuam nos Centros de Materiais e Esterilização bem como alertá-los para os riscos presentes nos processos de trabalho. Laurinda Machado compôs a mesa de abertura e ministrou palestra sobre o tema.



Coren-BA participa de evento sobre Vigilância da Mortalidade Materna Infantil e Fetal

A gestão Novo Tempo do Coren-BA atuou com o olhar voltado à questão da mortalidade materna, neonatal e infantil. Desta forma, promoveu ações e discussões através da Câmara Técnica de Atenção à Saúde da Mulher e participou de fóruns, audiências e eventos sobre esta temática. O Comitê Estadual de Estudo da Mortalidade Materna (CEEMM) e Comitê Estadual de Prevenção do Óbito Infantil e Fetal (CEPOIF) realizaram o I Encontro dos Comitês Estaduais de Vigilância da Mortalidade Materna Infantil e Fetal do Estado da Bahia, em Salvador. O encontro teve como objetivo reunir profissionais responsáveis pela vigilância e análise dos óbitos nos Núcleos /Bases Regionais de Saúde, municípios e hospitais prioritários para fornecer informações sobre o panorama de morbimortalidade materna e infantil, nos últimos 3 anos, em todo o estado. A conselheira enfermeira Leila Maria Ribeiro Brito, representou o Coren-BA no evento.



Inauguração do Museu Nacional de Enfermagem reúne personagens da Enfermagem

Em setembro, o Museu Nacional de Enfermagem foi reinaugurado em Salvador, cidade onde a patrona da profissão, Anna Nery, nasceu. Estiveram presentes na inauguração conselheiros (os) federais, presidentes de Conselhos Regionais, entre eles, como anfitriã, a presidente do Coren-BA, Maria Luisa, além de colaboradores do Sistema Cofen/Conselhos Regionais, representantes de entidades da Enfermagem e estudantes e profissionais.



Coren-BA se reúne com enfermeiras (os) da Estratégia da Saúde da Família, em Lauro de Freitas

A enfermeira fiscal Andressa Nogueira e as enfermeiras da estratégia de saúde da família do município se reuniram na Secretaria de Saúde de Lauro de Freitas para discutir abordagem e esclarecimentos de dispositivos legais que respaldam o exercício profissional, sobretudo o acompanhamento e o tratamento da sífilis.



Coren-BA participa de conferência sobre vigilância em saúde

O Coren-BA participou da I Conferência Macrorregional de Vigilância em Saúde do Sudoeste da Bahia do evento, no Centro Municipal de Atenção Especializada (CEMAE), em Vitória da Conquista, representado pela enfermeira fiscal da subseção de Guanambi, Gabriela Neves. O evento teve como objetivo propor diretrizes para formulação da Política Nacional de Vigilância em Saúde e o fortalecimento de ações de Promoção e Proteção à Saúde.



MP discute Serviços de UTI e Semi-Intensiva Neonatais em Audiência Pública

Em setembro, a situação dos Serviços de UTI e Semi-intensiva Neonatais foi pauta de audiência pública no Ministério Público do Estado da Bahia. Um dos problemas discutidos na Audiência foi a concentração de UTIs Neonatais em Salvador, o que implica em grande número de crianças vindas do interior para a capital. O enfermeiro fiscal, Antônio Carlos da Silva Filho, representou o Coren-BA e apresentou dados do subdimensionamento de pessoal da enfermagem em maternidades do estado. Também estiveram presentes a coordenadora da CTASM, enfermeira Rita Calfa e a procuradora jurídica do Coren-BA, Tycianna Monte Alegre.



Representatividade

Setembro | Novembro

Coren-BA participa do 8º Fórum da Rede Cegonha, em Alagoínhas

Aconteceu, no auditório do Núcleo Regional de Saúde, o 8º Fórum da Rede Cegonha da Região Nordeste da Microrregião de Alagoínhas. O evento contou com a participação do Coren-BA, representado pela enfermeira fiscal Daniela Barboza, e de representantes dos municípios de Alagoínhas, Aramari, Catu, Cardeal da Silva, Sátiro Dias e Ouriçangas



considera de protagonismo dos enfermeiros, auxiliares e técnicos de enfermagem. Em sua fala, Maria Luísa lembrou ainda as recentes mobilizações destes profissionais para defender o campo de trabalho da enfermagem, ao ressaltar que "Saúde se faz a muitas mãos e que não é aceitável a defesa de um modelo hegemônico, centrado na figura de um único profissional".

Coren-BA participa do VI Congresso Brasileiro de Prevenção e Tratamento de Feridas

Em novembro, os Grupos de Trabalho sobre Feridas e Práticas Integrativas e Complementares em Saúde (PICs) do Coren-BA participaram do VI Congresso Brasileiro de Prevenção e Tratamento de Feridas, realizado em Salvador, representados pelas enfermeiras Andrea Pacheco, Lêda Borges, Rose Rios e Louisa Huber.

A enfermeira Louisa Huber coordenou o stand de PICs instalado no congresso, onde foram oferecidos atendi-

mentos individuais com Reiki, reflexologia podal, auriculoterapia e massagens. O stand contou com a participação da irmã Terezinha Barreto – membro da Articulação Nacional de Educação Popular em Saúde – que prestou atendimentos com as técnicas chinesas do cone parafinado e da ventosaterapia – e com terapeutas voluntários do ambulatório do HUPES: Selma Silva, Nancy Ramos, Cleuza Santos, Ilmara Chagas e Ieda Carvalho, que também é conselheira do Coren-BA.

A presidente da autarquia, Maria Luísa, participou da mesa de abertura do evento e destacou o trabalho feito pela enfermagem no tratamento de feridas, espaço que



Representatividade

Representações em eventos durante o mês da enfermagem

Durante todo o mês de maio, o Coren-BA esteve presente em eventos comemorativos à Enfermagem, ressaltando a importância da atuação conjunta entre as entidades ligadas à profissão para o fortalecimento da Enfermagem.



Diretoria e Gerência de Enfermagem do HEB recebem presidente do Coren-BA

Semana de Enfermagem do Hospital Evangélico

A presidente Maria Luísa esteve presente em evento comemorativo à 4ª Semana de Enfermagem do Hospital Evangélico da Bahia (HEB), em Salvador. A presidente apresentou a palestra "Enfermagem, o cenário de conquistas e desafios", com foco na atual gestão do Coren-BA.

As principais ações concretizadas ao longo dos últimos cinco anos, como a reestruturação administrativa da autarquia, a otimização da Unidade de Registro e Cadastro (URC), com destaque para a redução do prazo da entrega das carteiras; a prioridade dada ao Departamento de Fiscalização, em atenção à função precípua do Conselho – a fiscalização do o exercício profissional; as Ações Civis Públicas, que possibilitaram a contratação de profissionais em todo o estado, contribuindo assim com o combate ao subdimensionamento, foram abordadas.

Representações em eventos durante o mês da enfermagem



Hospital Roberto Santos

VII Semana de Enfermagem do Hospital Roberto Santos

A presidente Maria Luísa compôs mesa com entidades representativas das categorias de enfermagem na abertura da VII Semana de Enfermagem do Hospital Geral Roberto Santos.



Maternidade Tsylla Balbino

Profissionais debatem o trabalho da Enfermagem na Tsylla Balbino

A Maternidade Tsylla Balbino promoveu uma mesa de discussão sobre os processos de trabalho das(os) enfermeiras(os), técnicas(os) e auxiliares de enfermagem. No evento, a presidente Maria Luísa abordou a trajetória do Conselho durante a sua gestão.

Sessão Especial na Câmara Municipal discute e homenageia a Enfermagem

No dia 25 de maio, foi realizada Sessão Especial na Câmara Municipal de Salvador, requerida pela vereadora e enfermeira, Aladilce Souza. A sessão reuniu entidades, profissionais e estudantes da enfermagem e discutiu "O trabalho da Enfermagem na construção de uma sociedade democrática". Foram prestadas homenagens a vários profissionais que atuaram e atuam na área e de alguma forma contribuíram para a história da Enfermagem na Bahia.



Câmara Municipal de Salvador

Representações em eventos durante o mês da enfermagem



Ribeira do Pombal

Semana de Enfermagem da Faculdade Dom Luiz, em Ribeira do Pombal

A enfermeira fiscal Manuela Miranda representou o Coren-BA durante as comemorações da Semana da Enfermagem realizadas pela Faculdade Dom Luiz, em Ribeira do Pombal.



São Francisco de Juazeiro

1ª Semana de Enfermagem da Faculdade São Francisco de Juazeiro

A enfermeira fiscal Patrícia Santana esteve presente na 1ª Semana de Enfermagem da Faculdade São Francisco de Juazeiro, representando o Coren-BA. O evento teve como tema "O empreendedorismo, a ética e a legalidade na enfermagem".

I Seminário de Enfermagem do Município de Itapetinga

O Conselho foi representado pelo enfermeiro e professor Handerson Santos. O Evento teve como tema "A Gerência do Cuidado em Enfermagem como Desafio - com Foco na Humanização" e foi promovido pela Secretaria Municipal da Saúde.



Itapetinga

Representatividade

Representações em eventos durante o mês da enfermagem



Jacaraci

Comemorações da Semana de Enfermagem de Jacaraci

Na comemoração da Semana da Enfermagem do Hospital Municipal Nossa Senhora Conceição, no município de Jacaraci, a enfermeira fiscal da subseção de Guanambi, Gabriela Almeida, palestrou sobre a importância da Enfermagem.



Ipiaú

Semana de Enfermagem do Hospital Geral de Ipiaú

O Hospital Geral de Ipiaú promoveu programação em comemoração à Semana de Enfermagem como o tema Consciência Profissional e o Papel da Enfermagem. A enfermeira fiscal da subseção de Jequié, Elaine Souza, ministrou a palestra Comportamento Ético do Profissional de Enfermagem.



Hospital Santa Rita

Semana de Enfermagem do Hospital Santa Rita

A enfermeira fiscal da subseção de Barreiras, Ana Cláudia Tolentino Almeida, participou da Semana de Enfermagem do FABAMED - Hospital Santa Rita, no município de Barra. A fiscal ministrou palestra sobre Registros de Enfermagem.

Representatividade

Representações em eventos durante o mês da enfermagem

XI Semana de Enfermagem de Jequié

A enfermeira fiscal da subseção de Jequié, Elane Barbosa participou da XI Semana de Enfermagem de Jequié, organizada pela UESB, CEEP - Regis Pacheco, FTC, FAPEC, HGPV, CERDEPS/ PIEJ, ETEJ e Secretaria Municipal de Saúde de Jequié. A fiscal participou da conferência de encerramento, quando abordou o tema Acolhimento com Classificação de Risco.



Jequié



Conceição do Jacuípe

Semana de Enfermagem em Conceição do Jacuípe

As enfermeiras fiscais da subseção de Feira de Santana, Evellyn Moura da Silva Santana e Tatiane Freitas Galvão estiveram presentes à comemoração de Semana de Enfermagem em Conceição do Jacuípe.

Semana de Enfermagem do HSR Ana Mariani, em Barra

A enfermeira fiscal da subseção de Barreiras, Ana Cláudia Tolentino Almeida, participou da Semana de Enfermagem do HSR Ana Mariani, no município de Barra. A fiscal do Coren-BA ministrou a palestra Diretos e Deveres dos profissionais de Enfermagem, com ênfase em sigilo profissional. "A participação foi intensa e gerou discussões relevantes a respeito do uso das redes sociais no local de trabalho".



Barra

Representatividade

Representações em eventos durante o mês da enfermagem

Semana de Enfermagem do Hospital Dantas Bião

A enfermeira fiscal da subseção de Alagoinhas, Daniela Barboza, participou da Semana de Enfermagem e do Hospital Regional Dantas Bião, em Alagoinhas.



Hospital Dantas Bião



Ipiaú

VII Semana de Enfermagem da UNEB Campus Guanambi

A enfermeira fiscal da subseção de Guanambi, Gabriela Neves, participou da Semana de Enfermagem e VII Semana de Enfermagem da UNEB Campus Guanambi, onde ministrou palestra sobre Precarização da Assistência de Enfermagem.

Semana de Enfermagem da Secretaria Municipal de Saúde (SMS) de Feira de Santana

As enfermeiras fiscais da subseção de Feira de Santana Evellyn Moura e Fábila Quele Freitas participaram do encerramento das comemorações da Semana de Enfermagem da Secretaria Municipal de Saúde (SMS) de Feira de Santana. Foi proferida palestra sobre os aspectos éticos e legais da classificação de risco nas urgências e na Atenção Básica. Após apresentação do Conselho.



Feira de Santana

Representatividade

Representações em eventos durante o mês da enfermagem



CEDEBA

Semana de Enfermagem do CEDEBA

A enfermeira Sirlei Santana colaboradora do Grupo de Trabalho sobre Sistematização da Assistência de Enfermagem (GT/SAE) representou o Coren-BA nos eventos da Semana de Enfermagem do Centro de Referência Estadual para Assistência ao Diabetes e Endocrinologia (CEDEBA) e da Faculdade Maria Milza em Cruz das Almas.

Semana de Enfermagem do CETEP em Caetité

A fiscal Gabriela de Almeida Neves, palestrou sobre "Ética no cuidar e os desafios para o técnico de enfermagem na atualidade" para os alunos do curso Técnico em Enfermagem do Centro Territorial de Educação Profissional (CETEP) do Sertão Produtivo, em Caetité.



Caetité



Câmara Municipal de Feira de Santana

Comemoração da Semana de Enfermagem da Câmara Municipal de Feira de Santana

O Coren-BA esteve presente na sessão solene em comemoração ao Dia da Enfermeira na Câmara Municipal de Feira de Santana. As enfermeiras fiscais Fábila Quele Freitas e Tatiana Galvão estiveram presentes. Fábila Quele falou sobre a importância social da profissão, as bandeiras de lutas levantadas e os problemas enfrentados pela categoria.

Representatividade

Representações em eventos durante o mês da enfermagem

Semana de Enfermagem do SAMU de Itabuna

A enfermeira fiscal da subseção de Itabuna Ana Carla Soares ministrou palestra sobre Humanização e ética de enfermagem no cotidiano do atendimento pré-hospitalar, no I Encontro da Equipe de Enfermagem do SAMU-Itabuna. O evento foi realizado pelo SAMU, na cidade de Itabuna, em comemoração à semana de enfermagem.



SAMU Itabuna



São Francisco do Conde

Coren-BA aborda Ética Profissional para profissionais de São Francisco do Conde

A enfermeira fiscal da subseção de Camaçari Andressa Nogueira proferiu palestra sobre "O papel do Coren e a ética profissional" em evento da Semana de Enfermagem promovido pelo Hospital Docente Assistencial Célia Almeida, no município de São Francisco do Conde.

Enfermagem na mídia

Em sessão especial no Centro de Cultura da Câmara Municipal de Salvador, em comemoração ao Dia Nacional de Luta pela Valorização da Enfermagem a presidente Maria Luísa fala à TV Câmara sobre a valorização da Enfermagem a aprovação do Projeto de Lei nº. 2891/2015 que obriga a formação dos profissionais de Enfermagem exclusivamente em cursos presenciais.

A presidente Maria Luísa esteve no programa Força do Povo, na rádio Cruzeiro, onde falou sobre o déficit de pessoal da enfermagem nas unidades de saúde da Bahia.



Rádio Cruzeiro

Representatividade

20º CBCENF

Conselheiros do Coren-BA participam do 20º Congresso Brasileiro dos Conselhos de Enfermagem

Durante reunião do Fórum Nacional de Enfermagem, coordenada pelo conselheiro federal Luciano Silva, no 20º CBCENF, a conselheira do Coren-BA, Engrácia Lima, falou sobre a experiência exitosa da Bahia no trabalho em parceria com as demais entidades da enfermagem, sobretudo a Associação Brasileira de Enfermagem Seção Bahia (ABEn-BA) e o Sindicato dos Enfermeiros do Estado da Bahia (SEEB). "O Coren Bahia está à frente nesta questão, pois o que apareceu como sugestão aos outros Regionais, durante o fórum, já vem sendo praticado na Bahia ao longo dos seis anos da Gestão Novo Tempo.

A enfermeira obstetra Rita Calfa participou do Encontro de Grupos Técnicos de Saúde da Mulher do Sistema Cofen/Corens, no 20º CBCENF. O encontro foi coordenado pela conselheira federal Maria do Rozário Sampaio. Rita Calfa apresentou o trabalho desenvolvido na Câmara Técnica de Atenção à Saúde da Mulher (CTASM/ Coren-BA), do qual é coordenadora.



Representações do Coren-BA no CBCENF



Representações do Coren-BA no CBCENF



Representações do Coren-BA no CBCENF



Representações do Coren-BA no CBCENF



Coren-BA no CBCENF



A conselheira Maria José Cova homenageada no Prêmio Anna Nery



Representações do Coren-BA no CBCENF

Técnica de Enfermagem foi homenageada com o Prêmio Anna Nery 2017

A trajetória da técnica de enfermagem Maria José Cova foi reconhecida com o prêmio Prêmio Anna Nery 2017, na noite do dia 8/II, durante o 20º Congresso Brasileiro dos Conselhos de Enfermagem (CBCENF). Criado em 2012, o prêmio é uma honraria concedida pelo Cofen a profissionais que tenham se destacado. “Eu só tenho a agradecer aos meus colegas do plenário e a presidente do Coren-BA por todo apoio que recebi”.





Transparência

Transparência

Com o objetivo de garantir e ampliar a transparência da gestão pública e fortalecer a participação social na fiscalização dos gastos e investimentos da autarquia, o Coren-BA disponibiliza todas as informações no site da Transparência.



Acesso à informação

A ferramenta atende à Lei nº 12.527/2011, denominada Lei de Acesso à Informação, que normatiza os artigos 5º e 37 da Constituição Federal ao estabelecer que todas as informações disponíveis em qualquer entidade pública sejam disponibilizadas na internet, com exceção apenas de documentos oficialmente declarados como sigilosos.



Aproxime seu celular do QR Code para fazer a leitura e ter acesso à informação.

Acesse: <http://ouvidoria.cofen.gov.br/coren-ba/transparencia>



Comunicação

Comunicação



A ASCOM do Coren-BA utiliza ferramentas e desenvolve ações que visam facilitar o relacionamento entre a autarquia e seu público interno e externo.

Coren in Foco

Acreditando na importância da comunicação interna como meio de otimizar o relacionamento do Coren-BA com seus colaboradores, mantendo-os motivados e engajados, o Departamento de Comunicação desenvolveu o jornal interno Coren in Foco. De conteúdo colaborativo, sugerido pelos próprios colaboradores, a publicação é trimestral, distribuída por e-mail e publicada nos murais do Conselho.

E-mail marketing

O boletim eletrônico semanal do Coren-BA contém as principais informações, matérias, comunicados, cards informativos, publicadas no site do Coren-BA. Cerca de 82 mil profissionais que cadastraram seus e-mails no Coren-BA recebem o boletim por Newsletter.

Site

Em respeito à Lei de Acesso à Informação, nº 12.527/2011, o site do Coren-BA divulga leis, pareceres técnicos, decretos, resoluções e todas as informações pertinentes à autarquia e à enfermagem. O site possui também uma página de autoatendimento, promovendo agilidade na solicitação de serviços.



Redes Sociais | Facebook

Em 2017, o Departamento de Comunicação ampliou o contato com os profissionais através das publicações na página do Facebook. As ações de comunicação foram priorizadas na rede com a utilização de cards informativos e as respostas imediatas aos comentários nas postagens e no serviço de mensagem in box da página. A melhora na comunicação visual, através da utilização de cards informativos, contribuiu para o aumento do alcance da página entre os usuários da rede social. Entre dezembro de 2016 e dezembro de 2017 o número de seguidores aumentou de 20,8 para 24,8 mil.

Eventos | Seminários e Campanhas

Em 2017, o Departamento de Comunicação gerenciou dois grandes seminários em Salvador. O primeiro durante a Semana Integrada de Enfermagem na Bahia, no mês de maio; em novembro, o "Encontro de Auxiliares e Técnicos de Enfermagem". Por meio de tecnologia desenvolvida pela TI do conselho, a comunicação agilizou o processo de inscrições, credenciamentos e emissão de certificados, além de estar à frente da divulgação e do cerimonial dos eventos.



Um Novo Tempo

Um Novo Tempo

A nova sede do Coren-BA marcou o encerramento da Gestão Novo Tempo, concretizando a mudança esperada pelos profissionais e idealizada pelos trabalhadores e plenário do Conselho.

Nova sede do Coren-BA é inaugurada

Em outubro, a nova sede do Coren-BA foi inaugurada após pouco mais de um ano de reforma. O edifício com cinco pavimentos, doado pelo Conselho Federal de Enfermagem (Cofen) em 2008, pôde, finalmente, acolher os quase 120 mil profissionais inscritos, com a estrutura que eles merecem. A cerimônia de inauguração contou com representantes de diversas entidades ligadas à saúde, sindicatos, conselhos profissionais e instituições de ensino em enfermagem, além da presença de líderes religiosos que realizaram um culto ecumênico.

O presidente do Cofen, Manoel Neri, veio prestigiar este momento tão importante para a enfermagem baiana e acompanhou a presidente do Coren-BA, Maria Luísa, no momento de descerramento da placa de inauguração da nova sede.

Em seguida, os presentes assistiram ao lançamento do painel em homenagem à profissional de enfermagem mãe Stella de Oxossi, obra da artista plástica Nila Carneiro.

Também estiveram presentes a presidente da Associação Brasileira de Enfermagem Seção Bahia (ABEn-BA), Tânia Bulcão; a diretora do Museu Nacional de Enfermagem (Munean), Júlia Lemos; o superintendente da Secretaria Estadual de Saúde (Sesab), Jassicon Queiroz; a diretora da Escola de Enfermagem da UFBA, Carolina de Souza Machado.



Uma sede nova, um novo atendimento

Localizado na Rua General Labatut, 273, próximo à Biblioteca Central dos Barris, o prédio conta com amplo espaço para atendimento aos inscritos, sala de reunião, auditório e reúne todos os departamentos do Conselho, que, anteriormente, estavam divididos em dois imóveis.

O prédio da nova sede tem cinco pavimentos amplos que, com a reforma, foram redivididos e planejados para dar mais conforto tanto aos funcionários do Coren-BA, quanto aos profissionais de enfermagem em atendimento. Todos os setores foram ampliados e toda climatização, iluminação e disposição dos espaços foram criteriosamente planejados para dar mais conforto aos profissionais de enfermagem e aos colaboradores do Coren-BA.

O novo auditório é maior que o anterior, possibilitando um aumento de público nos cursos e eventos realizados na autarquia.



Um Novo Tempo

Eleições 2017

Em dezembro de 2017 a Gestão Novo Tempo encerrou suas atividades, entregando a Autarquia à gestão do novo Plenário.

As eleições para composição do Plenário do Coren-BA triênio 2018-2020 aconteceram no dia 1º de outubro, pela internet. Durante o período de inscrição de chapas, dois grupos se candidataram, mas um deles não teve a inscrição deferida pela Comissão Eleitoral e pelo Conselho Federal de Enfermagem (Cofen) por não preencher os requisitos exigidos pelo Código Eleitoral. Sendo, portanto, a Chapa I vencedora do pleito.

O novo plenário do Conselho Regional de Enfermagem da Bahia (Coren-BA), que passará a conduzir os trabalhos da autarquia no triênio 2018-2020, tomou posse em 17 de novembro de 2017, no auditório da sede, nos Barris, durante a 527ª Reunião Ordinária do Plenário.





www.coren-ba.com.br